Рк 9372
К 27

Его Императорскому Величеству Государю Императору Самодержцу Всероссійскому Николаю II

Великій князь Мстиславъ Владиміровичъ

XI – XX

Государь Императоръ Николай Александровичъ

Всеподданнѣйшая Черниговская Епархія ҂АЦАІ г.

КОРОТКИЙ ПАСПОРТ КНИГИ

Шифр Э372 Ч27 Інв.№ 2670818

Автор Картины церковн. жизни

Назва Черниговской Епархии

из IX вековой её истории

Місце, рік видання Ч, 1911

Кіл-ть стор. [10], 206, [1]

-"- окр. листів

-"- ілюстрацій 62 л. ил.

-"- карт 1 л. карт.

-"- схем

Том ____ частина ____ вип. ____

Конволют

На 37-38 с. вырезан фрагмент листа.

Примітка:

Его Превосходительству

Александру Николаевичу Нерсесо—

—ву Архиепископ Черниговский и Нежинский

Василий.

19 8/2 17 г.

г. Петроград.

Всепресвѣтлѣйшему Державнѣйшему
Великому Государю Императору
Самодержцу Всероссійскому
Николаю II

Картины церковной жизни Черниговской
Епархіи изъ IX вѣковой ея исторіи
Всеподданнѣйше
посвящаетъ
Черниговская
Епархія.

Державна
бібліотека України

Картины церковной жизни Черниговской епархіи

изъ IX вѣковой ея исторіи.

Державна
бібліотека України

Художественная сторона изданія выполнена Кандидатомъ Богословія, Ученикомъ Императорской Академіи Художествъ Н. А. Протопоповымъ.

Фото-лито-типографія „С. В. Кульженко“, Кіевъ, Пушкинская ул. д. № 4.
1911 г.

Благочестивѣйшій, Богомъ вѣнчанный

Великій Государь Императоръ!

Велико и славно царство Твое. Сотни народностей вмѣстило въ себя оно. Неизмѣримы богатства поверхности его, но еще болѣе ихъ въ нѣдрахъ земли. Крѣпки, какъ сталь, охраны его. Мечъ и огонь на главѣ врага Твоего.

Но не эти богатства веселятъ взоры Твои. Не на мечъ и огонь уповаешь Ты. Есть другія богатства въ землѣ Твоей, есть другая охрана ея. Какъ небо звѣздами, Божіими домами и пещерами Святыхъ украшена земля Твоя, а въ нихъ дивный, неусыпный покровъ и охрана царства Твоего,—то Чудотворныя иконы и нетлѣнныя мощи Угодниковъ Святыхъ. Не станетъ времени разсказать чудеса отъ нихъ, и сколь часто силою ихъ прогонялись враги царства Твоего. Но не тѣмъ только дивны святыни сіи. Эти храмы съ крестами вверху, Чудотворныя иконы, мощи Святыхъ, Борцы духа въ землѣ, —все то жизни другой лучи, жизни вѣчной, святой и блаженной. Жизнь та чужда грубыхъ страстей и тонкой похоти очей, нѣтъ тамъ зависти и всякаго зла, всѣ живутъ тамъ какъ братья, тамъ всѣмъ сердцемъ человѣкъ жаждетъ только Бога своего.

О, какъ жалки люди грѣшной земли, что не видятъ они жизни истинной своей!

Но Богу слава, что такъ много лучей той жизни вѣчной, небесной Онъ далъ Руси Святой. И свѣтитъ она, какъ яркое солнце, всѣмъ державамъ земнымъ. Въ тѣхъ лучахъ берутъ начало корни жизни истинной земной благочестіе народа, въ тѣхъ лучахъ родникъ и жизни нашей государственной. А лучи всѣ тѣ хранитъ въ себѣ Церковь Православная. И Богу слава, что Онъ далъ намъ Тебя, Преславный Государь, далъ Тебя „защитника, хранителя и блюстителя правовѣрія и всякаго въ Церкви Святой благочинія". Онъ на царство Тебя вѣнчалъ. Онъ всѣ силы Твои укрѣпилъ. Какъ орелъ въ высотѣ, паришь Ты надъ народомъ своимъ. Какъ орлу въ высотѣ, видны всѣ горизонты Тебѣ. Русь, какъ дубъ великанъ, вся видна Тебѣ. Но у дуба сего Тебѣ дороже всего корни и родники жизни его. Къ тѣмъ корнямъ и родникамъ часто правишь Ты стопы Твои. И теперь поклонился Ты Святынямъ Кіева. Какъ и встарь, рѣкою Десною связанъ Кіевъ съ Черниговомъ. Что строилъ Владимірь Святой, тѣмъ путемъ шелъ и сынъ его, первый князь Черниговскій, Мстиславъ Удалой. Черезъ сумракъ вѣковъ, но видна намъ дивная жизнь та, гдѣ строилась русская земля, что стала Русью Святою необъятной. Здѣсь въ пещерахъ горъ борьбу мощную велъ съ сатаной и страстью грѣха духъ великій Подвижниковъ, а на Кіевскихъ и Болдиныхъ горахъ враговъ полчища побѣждалъ мощный духъ князей и народа. Здѣсь святители князей вдохновляли на труды для блага народнаго, а князья святителямъ помогали строить храмы Божія и хранили, какъ зеницу

ока, Вѣру Православную. Здѣсь Мстиславъ Владиміровичъ строитъ Спасовъ храмъ, гдѣ стоишь теперь Ты, Государь; здѣсь племянникъ его Святославъ Ярославичъ строитъ храмъ Успенія, гдѣ явилась икона Божіей Матери -Елецкая, а на Болдиныхъ горахъ молитвеннику, совѣтнику и собесѣднику своему, преподобному Антонію- храмъ пророка Божія Иліи; здѣсь Давидъ Святославичъ строитъ храмъ Бориса и Глѣба, а Никола князь, Святоша, въ самомъ себѣ устроилъ дивный храмъ Святаго Духа. Но всѣхъ краше для насъ изъ Черниговскихъ князей святой князь Михаилъ Всеволодовичъ. Онъ замученъ въ ордѣ за Святую Вѣру Православную, онъ цѣнилъ ее выше власти земной и короны княжеской. Обагрилась земля кровью Мученика, сталъ усердно молиться народъ ему, сталъ душою своею пріобщаться дуниѣ Праведника и любить Русь Святую больше прежняго.

Черезъ злыхъ людей много строилъ діаволъ козней всякихъ, чтобъ раздоръ посѣять между братьями русскими, уничтожить Русь могучую. Но хранилъ Господь достояніе Свое. Архипастыри Черниговскіе, благочестія поборники, были стражи неусыпные и единства Святой Руси. „Великій столпъ церковный“ Архіепископъ Лазарь Барановичъ писалъ: „лучше было бы, если бы Россія не дѣлима, но подъ единымъ монархомъ была. Я свои черниговскія овцы наставилъ“. Его дивный ученикъ, нашъ небесный покровитель, Чудотворецъ всей Россіи, Архіепископъ Ѳеодосій, того же ради своей подписи не далъ на избраніе епископа Іосифа на митрополію Кіева.

Изъ такихъ корней и родниковъ росла, крѣпла и ширилась Русь Святая. На молитву къ нимъ и шествуешь Ты,

Великій Государь. О, какъ дорогъ народу Твой путь, Государь! Онъ воочію видитъ, гдѣ основу искать счастья жизни земной, гдѣ путь вѣрный держать къ жизни вѣчной святой, какъ любить должно Вѣру Православную и Отечество свое, какъ стоять должно за единство церства Русскаго. И волна за волной велѣдъ и вмѣстѣ съ Тобой богомольцы текуть толпой поклониться этимъ Святынямъ.

О, какъ счастливы мы, что Господь намъ судилъ помолиться съ Тобою, Богомъ Вѣнчанный Государь, предъ мощами Чудотворца Преславнаго, Святителя Ѳеодосія о спасеніи и здравіи Твоемъ, Государь, и всей Августѣйшей Семьи Твоей, о единствѣ и мощи Руси Святой, о благочестіи и славѣ вѣрныхъ сыновъ ея.

Вниди же, Пресвѣтлѣйшій, Державнѣйшій Самодержецъ Всероссійскій. Помазанникъ Божій, Великій Государь, въ радость нашу и приклони ухо Твое къ біенію сердецъ нашихъ, горящихъ любовью къ Тебѣ. А мы, благоговѣйно созерцая шествіе Твое къ Святынямъ Черниговскимъ, едиными усты и единымъ сердцемъ будемъ взывать: Благословенъ грядый во имя Господне!

Вашего ИМПЕРАТОРСКАГО Величества
вѣрноподданнѣйшій слуга и богомолецъ Василій,
Епископъ Черниговскій и Нѣжинскій.

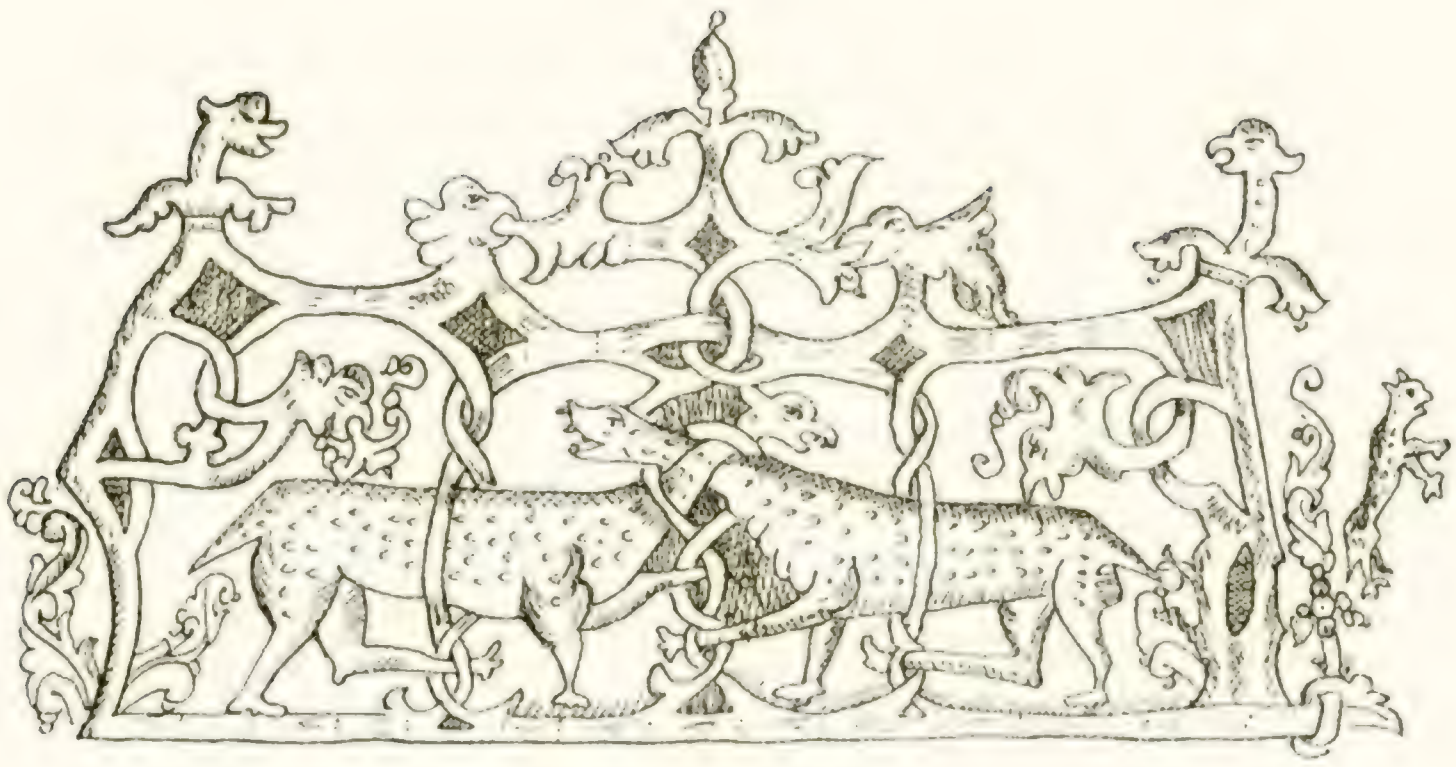

ГЛАВА I-я.

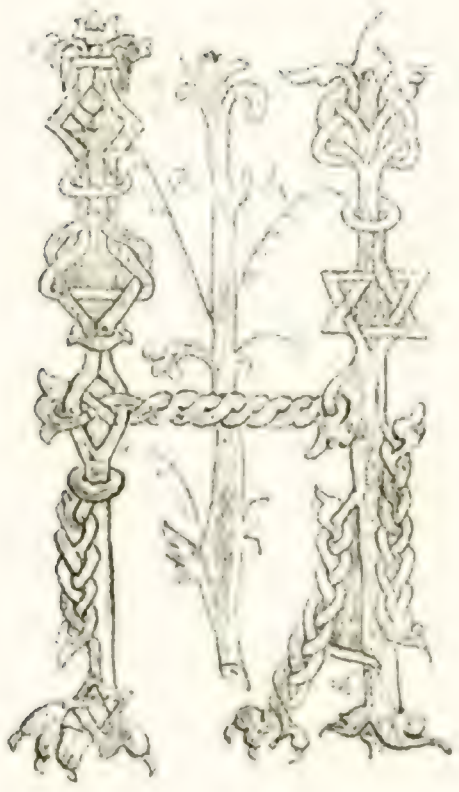

Событіямъ велика наша святая Русь. Никогда не бывало такого обширнаго государства, какъ наше отечество. „Надъ семьюдесятью землями богатыремъ", по изображенію Русскихъ былинъ, и 1000 лѣтъ тому назадъ считался Русскій народъ.

По Кіеву его звали Кіяниномъ,
По полямъ звали Полянниномъ,
По лѣсамъ—Древлянниномъ,
На западѣ звали Рутенниномъ...
А на Бугѣ—Бужанниномъ,
На Днѣстрѣ звали Тиверцемъ,
На Ильменѣ—Смолянниномъ,
На Днѣпрѣ—Сѣверянниномъ,
А въ иныхъ мѣстахъ и никто не зналъ,
Какого онъ рода-племени,
Какъ звать-величать его по имени,
Какъ чествовать по изотчеству;
И звали его просто богатыремъ сѣвернымъ

Итакъ, уже болѣе тысячи лѣтъ тому назадъ обширная сѣверянская область, составляющая нынѣ Черниговскую епархію, была населена. Лѣтописецъ Несторъ говоритъ о нашихъ предкахъ, что они „сѣдоша по Деснѣ и по Семи и по Сулѣ и нарекошася Сѣвера". „Живяху же сѣверяне въ

лѣсѣ, якоже вьсякый звѣрь..., браци не бываху въ нихъ, но игрища межю селы. Схожахуся на игрища, на плясанія и на вься бѣсовьскія пѣсни и ту умыкаху жены собѣ, съ нею кто съвѣщашеся; имяху же по двѣ и по три жены. Аще же кто умряше, творяху трызну надъ нимь, и посемь творяху кладу велику и възложахуть на кладу мертвеца, сожьжаху, и посемь, собравъше кости, влажаху въ судину малу и поставляху на столпѣ на путехъ... Си же творяху обычая..., не вѣдуще закона Божья, но творяще сами собѣ законъ". Таковы были образъ жизни и нравы сѣверянъ.

Религія у сѣверянъ была языческая. Они покланялись идоламъ: Перуну богу грома и молніи, Стрибогу богу вѣтра и стихій, Волосу богу скота, Даждьбогу богу плодородія, Цуру и Леку — богу огня, почитали Ярила - бога сладострастія, вѣрили въ лѣшихъ, русалокъ и проч. Словомъ, это было полудикое, мѣстами бродячее, мѣстами осѣдлое племя, довольно сильное, чтобы возбуждать страхъ у сосѣднихъ народовъ. Оно вело по рѣкамъ значительную торговлю и съ своими товарами бывало не только на Дунаѣ, но доходило и до Царь-града.

Княжескимъ городомъ сѣверянъ былъ Черниговъ. О немъ въ первый разъ въ письменныхъ памятникахъ мы находимъ упоминаніе въ X вѣкѣ по Р. Х. Въ 906 году по договору кіевскаго князя Олега съ греками послѣдніе обязались „даяти на двѣ тысячи кораблей по двѣнадцать гривенъ на ключь и потомъ даяти уклады на русскіе грады первое на Кіевъ, таже на **Черниговъ,** на Переяславль..., **Любечь** и на прочія грады, по тѣмъ бо градомъ сѣдяху велиціи князи, подъ Олегомъ суще".

Въ усадьбѣ Черниговскаго духовнаго училища и доселѣ существуетъ курганъ, съ которымъ связана легенда, характеризующая доисторическую жизнь Чернигова.

Нѣкогда въ Черниговѣ княжилъ славный князь Черный. У него была дочь красавица Цорна. Многіе русскіе витязи приходили къ черниговскому князю искать руки красавицы Цорны, но она всѣмъ отказывала. Слухи о красотѣ княжны дошли до Древлянской земли, и древлянскій князь рѣшилъ овладѣть красавицей: если нельзя миромъ и любовію, то взять ее силой. Съ своей дружиной и войскомъ онъ приходитъ къ князю Черному и объявляетъ ему о своихъ намѣреніяхъ. Но когда Цорна увидѣла

Видъ Болдиныхъ горъ въ г. Черниговѣ.

Спасо-Преображенский собор в г. Чернигове.

Державна
бібліотека України

Видъ съ Большихъ горъ на г. Черниговъ.

невзрачную фигуру древлянскаго князя, она рѣзко ему отказала. Обиженный древлянскій князь бросился за городъ къ своимъ войскамъ и напалъ на Черниговъ. Между тѣмъ, князь Черный, предвидя такой исходъ, собралъ черниговцевъ, мужественно выступилъ съ ними на защиту своего города, ринулся на войска князя древлянскаго и одержалъ надъ древлянами блистательную побѣду; много трофеевъ тогда досталось черниговцамъ. Князь Черный послѣ битвы возвратился домой и велѣлъ привести къ себѣ свою любимицу-дочь, чтобы вмѣстѣ порадоваться и достойно отпраздновать побѣду. Но не пришлось ему увидѣть своей дорогой дочери. Посланные сообщили князю слѣдующее. Цорна, чтобы избѣжать насилія ненавистнаго древлянскаго князя, во время боя скрылась въ загородномъ теремѣ. Зорко слѣдили за нею лазутчики древлянскаго князя, быстро проникли въ теремъ и собрались взять Цорну силой. Тогда мужественная красавица, не находя другого исхода, предпочла скорѣе умереть, чѣмъ отдаться въ руки лазутчиковъ: она выбросилась изъ окна высокаго терема и разбилась на смерть. Съ глубокою скорбію и со слезами на глазахъ принялъ эту вѣсть князь Черный. И вотъ одновременно черниговскому князю пришлось праздновать побѣду надъ древлянами и справлять похороны своей любимицы-дочери. По языческому обычаю сѣверянъ совершилось сожженіе трупа, и надъ прахомъ красавицы Цорны былъ насыпанъ высокій курганъ, въ которомъ зарыты были и всѣ трофеи побѣды надъ древлянами. Этотъ курганъ извѣстенъ подъ названіемъ могилы князя Чернаго, отъ имени котораго, думаютъ, и получилъ названіе городъ Черниговъ[1]).

Св. апостолъ Андрей Первозванный съ проповѣдью Евангелія доходилъ до Кіева; здѣсь, на Болдиныхъ горахъ, онъ водрузилъ крестъ и, обращаясь къ ученикамъ своимъ, сказалъ: „Видите-ли горы сія? .

[1]) Могила князя Чернаго раскопана въ 70-хъ годахъ прошлаго столѣтія профессоромъ Д. Я. Самоква-

Могила князя Чернаго.

на сихъ горахъ возсіяетъ благодать Божія... и церъкви многи Богъ въздвигнути имать".

Благословеніе апостола, почивъ на Болдиныхъ горахъ кіевскихъ, пророчески осѣнило и Болдины горы черниговскія [1]). Во исполненіе слова апостола, Черниговъ уже къ концу X вѣка былъ озаренъ свѣтомъ христіанскаго ученія.

Еще со времени первыхъ князей кіевскихъ Аскольда и Дира и особенно княгини Ольги сѣверяне уже слышали о Христѣ, но утвержденіе христіанства въ землѣ Черниговской лѣтописецъ относитъ ко временамъ святого равноапостольнаго князя Владиміра. Въ 991 году, говорится въ лѣтописи, „взя Владиміръ у патріарха митрополита Кіеву Леонта и того же лѣта постави Леонтъ митрополитъ Чернигову Неофита". Назначеніемъ этого перваго Черниговскаго Архипастыря и было положено начало Черниговской епархіи.

Христіанская вѣра насаждалась въ Черниговѣ такъ же, какъ и въ Кіевѣ: сначала крестился князь и дружина его, а за ними и народъ. Въ урочищѣ Святомъ возлѣ Чернигова есть озеро, въ которомъ, по преданію, черниговцы и просвѣщены были св. крещеніемъ; это озеро и до нынѣ называется „Святымъ".

И стало распространяться христіанство изъ Чернигова по всей сѣверянской землѣ. Черниговскій князь, слѣдуя примѣру св. Владиміра, „нача ставити церкви и попы, и люди въ крещенье приводити по всѣмъ градомъ и селомъ". И чѣмъ далѣе, тѣмъ болѣе разгорался свѣтъ христіанства въ черныхъ лѣсахъ сѣверянской земли, возсіявшей храмами и монастырями и пріютившей въ своихъ лѣсистыхъ дебряхъ, вмѣсто лживыхъ

совымъ. При раскопкахъ найдено множество предметовъ доисторической эпохи. Всѣ находки хранятся нынѣ въ Историческомъ Музеѣ въ Москвѣ и занимаютъ отдѣльную комнату.

[1]) Достойно благоговѣйнаго вниманія, что почти всѣ храмы Черниговскіе расположены на Болдиныхъ горахъ, таковы: храмъ св. Троицы и другіе храмы Троицкаго архіерейскаго Дома, Ильинская церковь и храмы Антоніевскихъ пещеръ, Успенскій храмъ и другіе монастырскіе храмы Елецкаго монастыря, Кирилло-Меѳодіевская церковь Духовнаго училища, Екатерининская церковь, Спасо-Преображенскій и Борисо-Глѣбскій соборы.

Видъ Новгородсѣверска.

...ка України

Царскія врата Борисо-Глѣбскаго собора.

кудесниковъ, христіанскихъ подвижниковъ — этихъ духовныхъ свѣтильниковъ для темнаго сѣверянскаго люда.

Подобно Кіеву, и въ Черниговской землѣ, съ распространеніемъ христіанства началось истребленіе идоловъ: деревянныхъ идоловъ сжигали, каменныхъ разбивали, мѣдныхъ бросали въ рѣку; болѣе же цѣнныхъ идоловъ изъ серебра и золота язычники скрывали. Въ концѣ XVII столѣтія, когда строилась соборная колокольня, при копкѣ фундаментовъ были найдены несомнѣнно сокрытые въ землю язычниками 2 серебряныхъ идола, изъ которыхъ потомъ повелѣніемъ гетмана Іоанна Мазепы полковой судія Черниговскаго полка Карпъ Мокріевичъ изготовилъ для Борисо-Глѣбскаго собора царскія врата тонкой чеканной работы.

Первымъ христіанскимъ княземъ въ Черниговѣ, по лѣтописному повѣствованію, былъ Мстиславъ Удалой Тмутараканскій. По смерти св. князя Владиміра, сынъ его Ярославъ Владиміровичъ получилъ въ удѣлъ Кіевъ, Черниговъ и другіе города и земли на сѣверъ отъ Кіева, а Мстиславъ Владиміровичъ, прозванный Удалымъ, - Тмутаракань и земли южныя. Но вскорѣ между братьями началась вражда. Мстиславъ Удалой послѣ побѣды, одержанной имъ надъ Косожскимъ княземъ Редедею, опьяненный воинскимъ счастіемъ, двинулся съ дружиною къ берегамъ Днѣпра съ намѣреніемъ овладѣть Кіевомъ. Но, встрѣтивъ здѣсь мужественный отпоръ, направился далѣе къ Чернигову, овладѣлъ городомъ и сталъ княжить въ немъ. Это было въ 1024 году.

Разгнѣвался Ярославъ и съ дружиною своей выступилъ на защиту отнятаго у него удѣла. У городца Листвена онъ вступилъ въ бой съ своимъ братомъ, но потерпѣлъ пораженіе, и Черниговъ остался за Мстиславомъ.

Въ 1026 году сыновья Владиміра съѣхались подъ Кіевомъ, заключили между собою миръ и порѣшили: на востокъ отъ Днѣпра господствовать Мстиславу, а на югъ Ярославу. Съ этого года уже мирно княжилъ въ Черниговѣ Мстиславъ до самой смерти, оставивъ по себѣ славный памятникъ—величественный каменный храмъ—Черниговскій Спасо-Преображенскій соборъ, на протяженіи вѣковъ служащій главной святыней и первымъ украшеніемъ Черниговской епархіи.

О смерти черниговскаго князя Мстислава и постройкѣ имъ храма лѣтописецъ говоритъ такъ: „Въ 1036 году изыде Мстиславъ на ловы и разболѣся и умре и положиша и въ церкви Святаго Спаса, юже бѣ самъ заложилъ; бѣ бо въздано ея при немъ взыше, яко на кони стоячи рукою досящи". Какъ видно изъ словъ лѣтописца, уже въ годъ смерти Мстислава стѣны собора были выведены отъ земли настолько, что человѣкъ, стоя на лошади, не могъ достать верха ихъ своей рукою, т. е. приблизительно саженяи на двѣ.

Лѣтописи не говорятъ, въ какомъ году заложенъ былъ Спасо-Преображенскій соборъ. Но, принимая во мниманіе, что Мстиславъ княжилъ въ Черниговѣ 12 лѣтъ (1024—1036), начало постройки храма нужно отнести къ концу 20-хъ или началу 30-хъ годовъ XI столѣтія, на нѣсколько лѣтъ ранѣе закладки Кіево-Софійскаго собора.

Такой сѣдиною древности обвѣянъ Спасо-Преображенскій соборъ, этотъ древнѣйшій каменный храмъ на святой Руси.

За время своего почти девятисотлѣтняго существованія Спасо-Преображенскій соборъ вмѣстѣ съ городомъ не разъ подвергался разоренію, опустошенію и пожарамъ. Но, несмотря на всѣ испытанныя невзгоды, соборъ и до настоящаго времени сохранилъ основныя черты своего древне-византійскаго стиля. Планъ собора греческій: снаружи четвероугольникъ съ тремя алтарными полукруглыми апсидами; средняя выше и шире боковыхъ; всѣ онѣ вмѣстѣ символически знаменуютъ единую и нераздѣльную Троицу; стѣны собора высокія, прямыя съ полуциркульными сводами по западному, сѣверному и южному фасадамъ; эти полукруглые своды, соединяясь со сводомъ главной апсиды, образуютъ собою крестъ, въ серединѣ котораго поставленъ высокій барабанъ главнаго купола съ византійскими окнами; въ промежуткахъ между линіями креста—четыре другихъ малыхъ купола; всѣ купола съ полукруглымъ

Внутренній видъ и Иконостасъ Черниговскаго Спасскаго собора.

Бібліотека України

византійскимъ покрытіемъ въ видѣ шапки Мономаха. Способъ кладки стѣнъ, какъ и въ Кіевской Софіи,—греческій. Стѣны храма, въ два аршина толщины при основаніи, сложены изъ тонкаго квадратнаго кирпича ($6^{3}/_{4} \times 6^{3}/_{4}$ в., толщ. $^{3}/_{4}$ в.) залитаго особымъ цементнымъ растворомъ, смѣшаннымъ съ толченымъ кирпичемъ; пласты цемента между рядами кирпича не тоньше двухъ вершковъ.

Характерную особенность внѣшняго вида Черниговскаго собора, какъ и Кіево-Софіевскаго, представляетъ „вежа“, или круглая башня, примыкающая къ сѣверо-западному углу собора. Эта вежа заключаетъ въ себѣ каменную витую лѣстницу, ведущую на полати храма или на хоры, предназначавшіеся для женщинъ (гинеконитъ) и особенно для княжеской семьи. По преданію, съ этой же башни князь чинилъ судъ и расправу своимъ подданнымъ, собиравшимся на площади возлѣ собора [1]).

Внутри храмъ дѣлится на три главныхъ нефа, или корабля. Съ южной и сѣверной стороны главнаго корабля храма расположены въ два ряда восемь мраморныхъ колоннъ красноватаго цвѣта съ капителями и желтыми базами [2]). Эти колонны поддерживаютъ хоры, которые въ старину, на подобіе Кіевской Софіи, огибали три внутреннихъ стѣны собора, за исключеніемъ восточной-алтарной стѣны. На хорахъ также были мраморныя колонны, поддерживающія арки средняго купола [3]).

Величественный по своимъ размѣрамъ храмъ имѣетъ въ длину отъ восточной стороны алтаря до главнаго западнаго входа 15 саженей; ширина храма внутри 9 саженей, высота съ главнымъ куполомъ 16,5 саженъ.

---

[1]) Въ соотвѣтствіе этой башнѣ, называвшейся „краснымъ теремомъ“, въ 1798 году съ ю.-з. стороны собора была пристроена другая такая же башня съ конусообразнымъ верхомъ.

[2]) На одной изъ колоннъ съ правой стороны на мраморѣ были высѣчены двѣ буквы ѯ. і. Если принять эти цифры за 510, полагая, что тысячное число, по обыкновенію, пропущено, то устройство колонны, несомнѣнно, греческой работы, нужно отнести къ 6510 году отъ сотворенія міра или къ 1002 году по Р. Х.

[3]) Мраморныя колонны храма, давшія отъ пожара въ 1750 году трещины, въ концѣ XVIII вѣка были обложены кирпичемъ. Боковые хоры съ южной и сѣверной стороны тогда же были разобраны; теперь оставлены только хоры у западной стѣны надъ входомъ въ храмъ.

Снимки съ клише изображеній иконы Елецкой Богоматери Черниговской Ильинской типографіи XVII ст.

Въ древнемъ соборѣ главный престолъ былъ въ честь Преображенія Господня, боковые въ честь св. Николая и Архистратига Михаила и одинъ престолъ на хорахъ; кромѣ того, къ южному и сѣверному фасадамъ были пристроены малые храмы-придѣлы: правый съ престоломъ въ честь трехъ святителей Василія Великаго, Григорія Богослова и Іоанна Златоустаго, лѣвый въ честь Покрова Пресвятой Богородицы.

Эти пристройки при реставраціи храма по волѣ императрицы Екатерины Второй были отрублены отъ главнаго корпуса.

Когда въ 1796 году при реставраціи собора разбирали древніе боковые хоры, упавшая съ хоръ балка пробила полъ и сводъ находящагося подъ нимъ обширнаго каменнаго склепа. Въ обнаруженномъ склепѣ видѣли кости и кусокъ дорогой парчи, покрывавшей усопшаго; видѣли много и другихъ гробовъ, изъ которыхъ ущѣлѣли немногіе, на одномъ изъ нихъ былъ большой мечъ, на другомъ древнее головное украшеніе. Какъ по дорогой парчѣ и мечу, такъ и по устройству склепа было очевидно, что здѣсь была усыпаль-

Капители отъ колонъ Спасскаго собора.

Бібліотека України

Снимки съ клише изображеній иконы Еленской Богоматери Черниговской Ильинской типографіи XVII ст.

ница черниговскихъ князей; но какіе именно князья были погребены здѣсь, осталось неизвѣстнымъ, такъ какъ надписей въ склепѣ не найдено.

По лѣтописи Боболинскаго (1699 г.) извѣстно только, что „въ церкви Спаса" погребены слѣдующіе черниговскіе князья: 1) великій князь Мстиславъ, основатель собора († 1036 года). Мѣсто его погребенія, по преданію, въ стѣнѣ внутри храма съ правой стороны не въ далекомъ разстояніи отъ иконостаса. 2) Святославъ II Ярославовичъ († 1076 г.). 3) Князь Глѣбъ Святославовичъ († 1078 г.). 4) Великій князь Олегъ-Михаилъ Святославовичъ († 1115 г.). 5) Вел. кн. св. Игорь Ольговичъ († 1147 г.) погребенъ въ „Красномъ теремѣ" 6) Вел. кн. Ярославъ Всеволодовичъ († 1198 г.). 7) Олегъ, князь Рязанскій († 1258 г.). 8) Кіевскій митрополитъ блаженный Константинъ († 1152 г.).

Главную святыню храма составляютъ нетлѣнныя мощи святителя Ѳеодосія Угличкаго, архіепископа Черниговскаго и чудотворца, для благовѣйнаго поклоненія которымъ ежегодно стекаются въ Черниговъ многія тысячи православныхъ христіанъ со всѣхъ концовъ необъятной Руси

и здѣсь у св. мощей не только находятъ молитвенное утѣшеніе въ своихъ житейскихъ невзгодахъ, но часто получаютъ и чудесное исцѣленіе недуговъ.

По смерти бездѣтнаго Мстислава Владиміровича княжескій столъ въ Черниговѣ снова занялъ братъ его Ярославъ, отъ котораго Черниговскій княжескій удѣлъ перешелъ къ сыну его Святославу. Набожный внукъ св. Владиміра Святославъ Ярославичъ унаслѣдовалъ отъ своихъ предковъ глубокую религіозную настроенность и любовь къ храмозданію. Онъ закончилъ устройство Спасо-Преображенскаго собора, начатаго его дядей Мстиславомъ Удалымъ. Но не этотъ только храмъ занималъ Святослава. Твердо помня завѣты славныхъ дѣда и отца своего, онъ украшаетъ удѣлъ свой и другими храмами Божіими. Съ именемъ его также связывается основаніе другой древнѣйшей святыни г. Чернигова - Елецкаго Успенскаго монастыря. Ближайшимъ поводомъ къ основанію обители было необычайное знаменіе благоволенія Божія къ землѣ Черниговской— обрѣтеніе вблизи Чернигова на ели осіяннаго свѣтлыми лучами образа Божіей Матери. „На томъ мѣсцу, т.-е. на хребтѣ Болдиной горы“, говоритъ Іоанникій Голятовскій, „отъ людей идучихъ Образъ Пресвятой Богородици промѣнями (лучами) свѣтлыми, якъ огнемъ оточеный, есть видѣный и знайденый, давнихъ часовъ на деревѣ еловомъ“... Матерь Божія изображена на этомъ образѣ сидящей среди еловыхъ вѣтвей и держащей Младенца Христа лѣвой рукой подъ руки, правой же рукою поддерживающей ноги Его. „И на томъ мѣсцу т.-е. на мѣстѣ явленія св. иконы“, продолжаетъ Іоанникій Голятов-

Икона Елецкой Богоматери.

Державна
бібліотека України

Г. Новозыбковъ.

Храмъ Успенія Пр. Богородицы въ Елецкомъ монастырѣ.

Державна
бібліотека України

Державна
бібліотека України

Елецкій монастырь въ г. Черниговѣ.

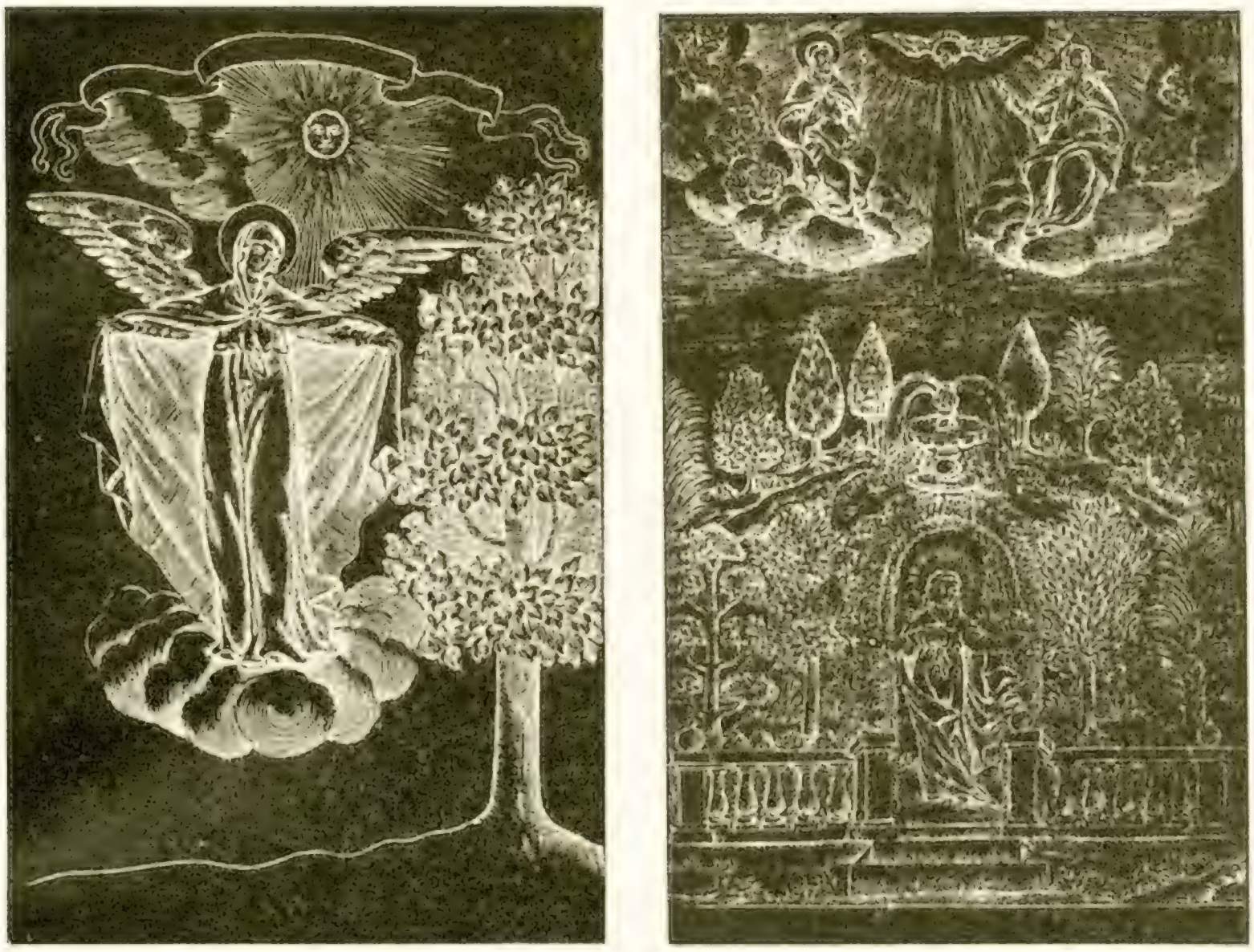

[Снимки съ клише изображеній иконы Ёлецкой Богоматери Черниговской Ильинской типографіи XVII ст.

скій, „Святославъ Ярославичъ отъ творенія свѣта року 6568 (1060) мурованную церковь Пресвятой Богородицѣ Ёлецкой збудовавъ".

Издивенъ храмъ сей, облагодатствованный пребываніемъ въ немъ чудотворнаго образа Царицы Небесной. Какъ по внѣшнему древневизантійскому стилю, такъ и по внутреннему устройству Успенскій храмъ Ёлецкаго монастыря напоминаетъ Успенскій храмъ Кіево-Печерской лавры. „Якъ въ Кіевѣ печерская", говоритъ Іоанникій Голятовскій, „такъ въ Черниговѣ елецкая церковь до кола каплицами была оточена, що давняя одъ початку ей форма и диспозиція на мурѣ учиненная показуетъ". Древній Успенскій храмъ увѣнчанъ былъ четырьмя главами; покрытъ, по словамъ того же Голятовскаго, „оловянными таблицами" и „расписанъ внутри таинственными (мистерне) образами (фресками)", которыя найдены были при немъ въ такомъ видѣ, что ни дождь, ни градъ, ни снѣгъ не могли истребить и испортить ихъ въ теченіе многихъ вѣковъ [1]).

[1]) На первой аркѣ, находящейся направо отъ западнаго входа, членами XIV археологическаго Съѣзда въ Черниговѣ (1908 г.) подъ снятой штукатуркой былъ найденъ фресочный

При Елецкомъ Успенскомъ храмѣ тѣмъ же княземъ Святославомъ Ярославичемъ устроенъ былъ и монастырь Пресвятой Богородицы, о чемъ преподобный Несторъ въ своей лѣтописи подъ 1069 годомъ говоритъ такъ: „Бѣ ту (въ Черниговѣ) монастырь Святыя Богородицы на Болдиныхъ горахъ и до сего дне". Въ Елецкомъ же синодикѣ записано: „Помяни, Господи, въ царствіи своемъ небесномъ благочестиваго князя Кіевскаго и Черниговскаго Святослава Ярославича, создавшаго монастырь Пресвятой Богородицы Елецкой".

Князь Святославъ Ярославовичъ.

Святославъ Ярославичъ соорудилъ въ Черниговѣ и другой небольшой по размѣрамъ каменный храмъ въ честь св. пророка Иліи, существующій и донынѣ. Съ именемъ этого храма тѣсно связана дорогая для Черниговской епархіи память о пребываніи въ Черниговѣ великаго подвижника земли Русской преподобнаго Антонія Печерскаго.

Преподобный Антоній родился въ гор. Любечѣ въ 983 г. Въ мірѣ онъ назывался Антипою. Полюбивъ съ малыхъ лѣтъ уединенную жизнь, юный Антипа оставилъ домъ родныхъ, возлѣ Любеча ископалъ себѣ пещеру и проживалъ въ ней. Въ скоромъ времени мѣстопребываніе Антипы стало извѣстно, и онъ переселился въ другое мѣсто, гдѣ также ископалъ себѣ пещеру, скрываясь отъ людей и отдаваясь подвигамъ.

Ближняя пещера прп. Антонія въ Любечѣ.

Эти пещеры и до настоящаго времени сохранились въ Любечѣ и извѣстны — первая подъ именемъ ближней, а вторая — дальней пещеры преподобнаго Антонія. Изъ Любеча преподоб. Антоній направился

орнаментъ въ видѣ круга съ цвѣтами, а на западной стѣнѣ, во всю величину ея, обнаружено фресковое изображеніе Страшнаго Суда.

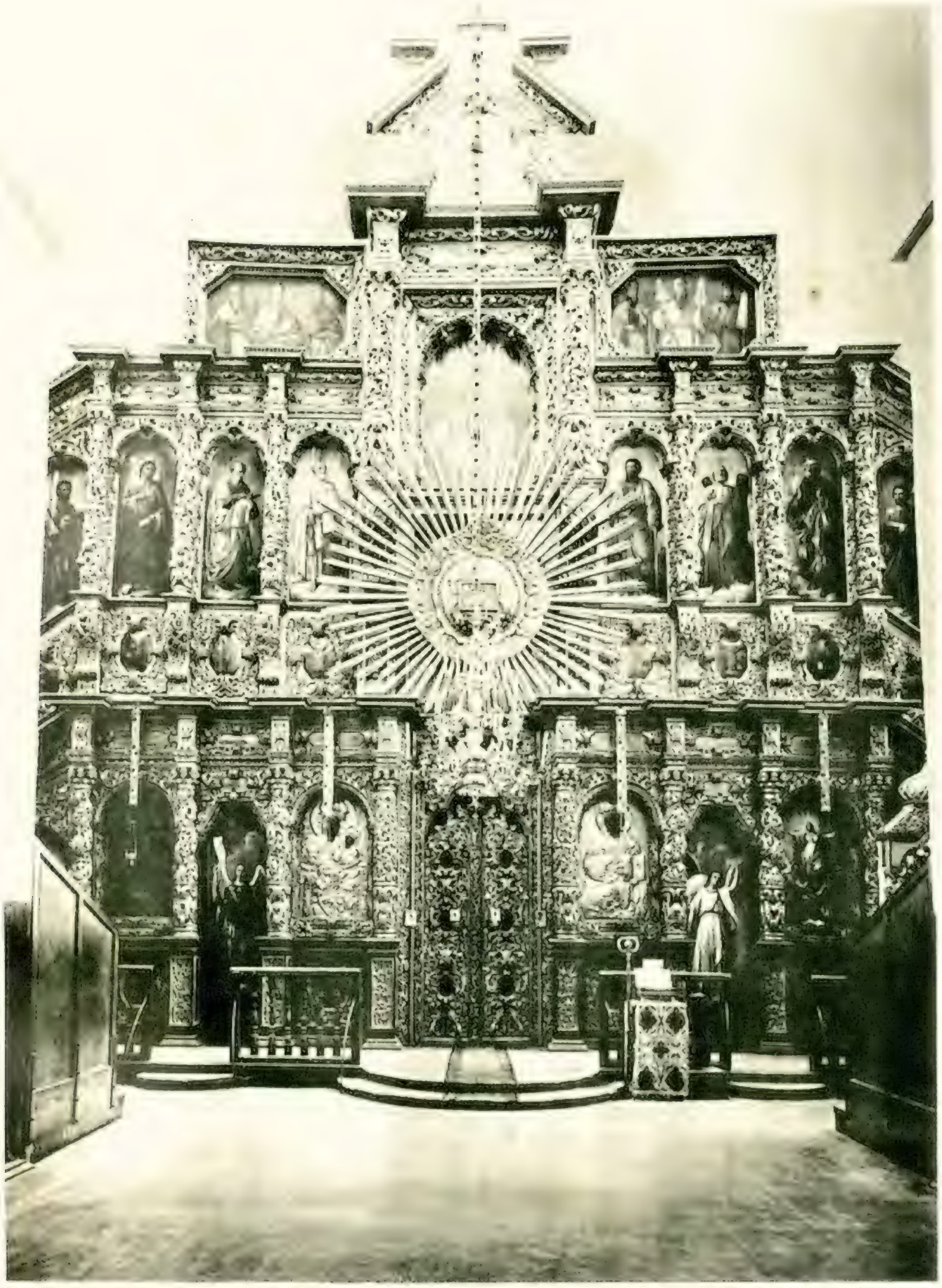

Иконостасъ Успенскаго Елецкаго собора.

Державна
бібліотека України

Преподобный Антоній Печерскій
(изъ Ильинской церкви).

Державний
бібліотека України

Дальняя пещера пр. Антонія въ Любечѣ.

на гору Аѳонъ, гдѣ былъ постриженъ въ монашество и подвизался въ тѣсной пещерѣ, высѣченной въ скалѣ надъ моремъ. Здѣсь онъ осмотрѣлъ многія Аѳонскія обители, изучилъ пещерное житіе и, вернувшись съ Аѳона, поселился въ Кіевѣ, гдѣ положилъ основаніе пещерному житію, основалъ монастырь, извѣстный и понынѣ подъ именемъ Кіево-Печерской лавры.

Уставъ, введенный преподобнымъ Антоніемъ, былъ очень строгій. У братіи было все общее—общая молитва, общій столъ, общій трудъ, общая одежда; никто изъ братіи не долженъ былъ имѣть даже собственной иголки. Самый подвигъ состоялъ въ лишеніи свѣта солнечнаго при постоянной жизни въ пещерахъ, только слабѣйшимъ уставъ разрѣшалъ выходить на воздухъ и то ночью. Слава о преподобномъ росла; многіе приходили къ преподобному Антонію и просили принять ихъ въ монастырь. Варлаамъ и Ефремъ, знатные бояре изъ свиты Изяслава Ярославича, упросили преподобнаго Антонія принять ихъ къ себѣ въ монастырь, и онъ постригъ ихъ въ монашество. Это было причиной недовольства кіевскаго князя Изяслава на Антонія; послѣдній, оставивъ Кіевъ, перешелъ по просьбѣ Черниговскаго князя Святослава въ Черниговъ, гдѣ сначала поселился въ Елецкомъ монастырѣ, а затѣмъ ископалъ въ Болдиныхъ горахъ пещеру и поселился въ ней. Подъ 1069 годомъ въ лѣтописи Нестора читаемъ: „Нача гнѣватися Изяславъ на

Келія преп. Антонія въ Черниговѣ.

Горнъ, гдѣ прп. Антоній варилъ себѣ пищу.

Антонія изъ Всеслава и присла Святославъ въ ночь поя Антонія Черниговy. Антоній же, пришедъ Чернигову, возлюби Болдины горы, исконавъ пещеру, ту ся всели". Слава о преподобномъ Антоніи, которую онъ стяжалъ „не златомъ, но слезами, пощеніемъ и бдѣніемъ", вскорѣ распространилась по окрестнымъ мѣстамъ. Многіе стали приходить къ препобному, и онъ въ скоромъ времени основалъ здѣсь монастырь. Святославъ полюбилъ Антонія, часто приходилъ къ нему, совѣтовался съ нимъ во многихъ важныхъ дѣлахъ и возлѣ пещеры въ одинъ годъ построилъ каменную церковь во имя св. пророка Иліи, отчего и Антоніевскій монастырь въ Черниговѣ сталъ называться Ильинскимъ. Изъ церкви былъ входъ въ пещеры, гдѣ жилъ преподобный и монахи основаннаго имъ монастыря. Самыя пещеры были устроены на подобіе Кіевскихъ.

Прошло болѣе 800 лѣтъ, но и донынѣ Ильинскія пещеры сохранились почти въ первобытномъ своемъ видѣ; только нѣкоторыя изъ нихъ по стѣнамъ и въ сводѣ обложены кирпичомъ и мѣстами заштукатурены. Въ пещерахъ три церкви; всѣ онѣ обращены алтаремъ къ востоку, не имѣя ни куполовъ ни оконъ. Чтобы обозрѣть пещеры, надо спуститься внизъ въ подземный склепъ, откуда ходъ налѣво ведетъ въ пе-

Алтарь пещерной церкви во имя преподобнаго Антонія.

Ильинская церковь въ с. Чернихов.

Державна
бібліотека України

щеру съ церковью во имя преподобнаго Антонія. Длинный ходъ, постепенно углубляясь, ведетъ къ другой церкви преподобнаго Ѳеодосія. Она углублена ниже Антоніевской церкви на два аршина. По своимъ обширнымъ размѣрамъ это единственная въ Россіи пещерная церковь, подобной которой нѣтъ даже и въ Кіевскихъ пещерахъ. Круглая по формѣ, эта церковь имѣетъ въ длину отъ алтаря до западной стѣны 6 арш., въ ширину 6 арш.; вверху она заканчивается не обычнымъ для пещерныхъ храмовъ сводчатымъ потолкомъ, а правильно вырытымъ куполомъ; высота храма съ куполомъ болѣе 11 арш. Алтарь возвышенъ на три ступени, престолъ кирпичный; съ правой и лѣвой стороны алтаря устроены узкіе проходы, замѣняющіе собою южныя и сѣверныя двери. Съ западной стороны къ церкви примыкаетъ круглая пещера, довольно высокая, съ нишами по сторонамъ, которыя служили мѣстами стоянія монашествующихъ во время богослуженій. При входѣ въ церковь съ сѣверной стороны вырытъ особый узкій ходъ, который ведетъ на площадку, устроенную подъ куполомъ; площадка соединяется съ церковью посредствомъ полукруглаго окна и представляетъ собой хоры, нигдѣ, обыкновенно, не встрѣчающіеся въ пещерныхъ церквахъ. Недалеко отъ этой церкви находится небольшая круглая съ куполообразнымъ потолкомъ пещера, къ сѣверной сторонѣ которой примыкаетъ каменная гробница въ видѣ стола; въ ней, по преданію, похоронены кости иноковъ, избіенныхъ татарами въ 1239 г. Третья пещерная церковь, очень маленькая, помѣщается въ глубинѣ пещеръ; престолъ ея въ честь преподобнаго Николы Святоши, князя Черниговскаго. Близъ этой церкви находится малая пещера съ углубленіями въ стѣнахъ для стола и по-

Алтарь пещерной церкви во имя Николы Святоши.

Пещерная церковь во имя Николы Святоши

стели съ узкимъ коридоромъ, который оканчивается очагомъ, гдѣ приготовлялась пища. Это, по преданію, и есть келья преподобнаго Антонія Печерскаго. Въ 1072 году преподобный Антоній, по приглашенію примирившагося съ нимъ кіевскаго князя Изяслава и по просьбѣ иноковъ печерскихъ, возвратился въ Кіевскія пещеры. Но сѣмя подвижнической жизни въ темныхъ Ильинскихъ пещерахъ не заглохло съ уходомъ преподобнаго Антонія: пещеры, выкопанныя имъ, все болѣе и болѣе распространялись въ разныхъ направленіяхъ; примѣръ великаго подвижника пещернаго одушевляетъ послѣдователей его на подвиги, незримые для людей, но видимые Господомъ. Слава о подвигахъ преподобнаго Антонія и его сподвижниковъ широкою волной разлилась по землѣ Черниговской и отовсюду стала привлекать къ Ильинскимъ пещерамъ паломниковъ, искавшихъ у суровыхъ подвижниковъ духовнаго назиданія, молитвеннаго утѣшенія и даже исцѣленія своихъ недуговъ.

Еще и до сихъ поръ возлѣ выхода изъ пещеръ виденъ пень огромныхъ размѣровъ дуба, по преданію, посаженнаго руками самого преподобнаго Антонія. Басурмане пытались срубить это дерево, какъ бы желая совершенно изгладить память о преподобномъ подвижникѣ. Но

„І стоїть ще досі в память,
Вже старий, пошарпаный
Дубъ троїчатый, та похилий,
За святиню шанованний...
Відусіль збирались люде
У печери помолитись,
З дуба взять кори цілющої,
Відъ хвороби полічитись“.

Владимiръ Мономахъ.

Вскорѣ послѣ ухода преподобнаго Антонiя въ Кiевъ (въ 1073 г.) скончался и его почитатель кн. Святославъ Ярославичъ, ревнитель благочестiя и покровитель монашескаго житiя въ Черниговской епархiи. Останки его покоятся въ построенномъ имъ храмѣ Ѣлецкаго Успенскаго монастыря.

Вмѣстѣ съ христiанствомъ проникло въ Черниговскую область и просвѣщенiе. Въ монастыряхъ и церквахъ была постоянная нужда въ людяхъ книжныхъ. Еще благовѣрный князь Владiмiръ „умысли начати книжное ученiе отрочатомъ". Его примѣру слѣдовали и его сыновья: „и бысть", говоритъ лѣтописецъ, „училищъ книжныхъ множество". Изъ этихъ школъ выходили не только люди книжные, но и глубоко образованные, каковы, напримѣръ, пр. Ѳеодосiй Печерскiй, пр. Несторъ Лѣтописецъ, вел. кн. Ярославъ Мудрый, о которомъ замѣчено: „бѣ грамотѣ наученъ", и который зналъ не только „словенскiя книги", но „и греческiя". Въ этой же школѣ чисто церковнаго типа получилъ свое образованiе и славный князь черниговскiй Владiмiръ Мономахъ.

Владiмiръ Мономахъ княжилъ въ Черниговѣ съ 1078 по 1094-й г. Это былъ не только „зѣло

Входъ въ ближнiя пещеры

Дубъ отъ временъ св. Антонiя Печ. близъ Гроицкаго монастыря.

Бібліотека України

книжный князь", но и глубоко религіозный. Герой въ походахъ, на войнѣ, на охотѣ, онъ былъ въ то же время защитникомъ угнетенныхъ и обиженныхъ. Къ его слову прислушивались и другіе князья. Въ спорахъ за удѣлы онъ

Церковь преп. Ѳеодосія въ Ильинскихъ пещерахъ.

былъ всегда примирителемъ. Памятниками его благочестія остались: а) небольшой каменный храмъ въ Старогородкѣ, нынѣ полуразрушенный, и б) его знаменитое поученіе дѣтямъ.

Того же лѣта (1098 г.)", говоритъ лѣтописецъ, „заложи Володимеръ Мономахъ городъ на Въстри ... церковь же бѣ при немъ святого Михаила камена, а верхъ ея древомъ нарубленъ". Мономаховъ храмъ, обновленный и украшенный Юріемъ Долгорукимъ, теперь носитъ названіе Юрьевой божницы. Онъ находится на пути изъ Чернигова въ Кіевъ (въ 60—70 верстахъ отъ того и другого), на границѣ бывшихъ Черниговскаго и Переяславскаго княжествъ, въ предѣлахъ послѣдняго. Храмъ съ княжескимъ дворцомъ расположенъ

былъ на горѣ, надъ рѣкою Остромъ, съ двухъ сторонъ огибавшей эту возвышенность и, очевидно, былъ домовой княжеской церковью, на что можно видѣть указаніе въ самомъ названіи храма „божницей“. Храмъ былъ небольшой—въ длину онъ имѣлъ, кромѣ алтаря, 12¾ аршина, алтарь 6 аршинъ, въ ширину 11¾ аршина и былъ четырехъугольной формы. Стѣны сложены изъ бѣлыхъ и красныхъ кирпичныхъ плитъ и камней; толщина стѣнъ 1 аршинъ и 9 вершковъ; кирпичныя плиты имѣютъ въ длину 8 верш., въ ширину 6 вершковъ и въ толщину три четверти вершка. Камни представляютъ собою глыбы неправильной формы и состоятъ изъ плотнаго зернистаго песчаника. Постройка сдѣлана такъ, что послѣ 7 рядовъ кирпичныхъ плитъ слѣдуетъ одинъ рядъ камней. Слой известковаго цемента очень толстъ, иногда толще самыхъ кирпичныхъ плитъ. Внутри храмъ былъ расписанъ фресками; въ верхнемъ ярусѣ, на алтарномъ сводѣ, написана Богоматерь съ поднятыми руками, какъ въ Кіевскомъ соборѣ; по правую сторону ея—Архангелъ Михаилъ, по лѣвую—Архангелъ Гавріилъ. Въ слѣдующемъ, второмъ ярусѣ находилось изображеніе Тайной Вечери, какъ она изображена въ Софійскомъ соборѣ и Михайловскомъ монастырѣ г. Кіева. Въ третьемъ ярусѣ, между окнами и по сторонамъ ихъ, изображены шесть святителей въ далматикахъ и въ омофорахъ, съ евангеліемъ въ лѣвой рукѣ и съ благословляющею правою рукою. Въ оконныхъ стѣнахъ алтаря и въ выемкѣ, заканчивающей собою алтарную апсиду и примыкающей къ алтарной аркѣ, изображенъ въ кругѣ четырехконечный крестъ. На всѣхъ сторонахъ арки и примыкающихъ къ ней крыльяхъ нынѣ видны слѣды фресокъ, въ видѣ крестовъ въ кругахъ, и нимбовъ. Въ нижнемъ ярусѣ также виднѣются слѣды фресокъ, но ничего разобрать здѣсь невозможно [1]).

Юрьева Божница.

[1]) Характерна историческая плачевная участь этого храма XI-го вѣка, постепенно терявшаго свою красоту и ве-

Въ назиданіе своимъ сыновьямъ Владиміръ Мономахъ писалъ о себѣ: „Большую часть жизни я провелъ внѣ дома, большую часть ночей спалъ на сырой землѣ; дома и въ дорогѣ все дѣлалъ самъ и за всѣмъ присматривалъ: до свѣта поднимался съ постели, ходилъ къ обѣдиѣ, потомъ судилъ людей, ѣздилъ на охоту и прочее". „Всѣхъ походовъ моихъ было 83, а другихъ маловажныхъ не упомню. На охотѣ въ лѣсахъ я вязалъ дикихъ коней сразу по нѣскольку, два раза буйволъ металъ меня на своихъ рогахъ, олень бодалъ, лось топталъ ногами, вепрь срывалъ мечъ съ бедра, мед-

Прев. Ѳеодосій.

Снимокъ съ древней иконы Ильинской церкви.

личіе... Въ 1240 году онъ былъ разоренъ татарами, въ XVII вѣкѣ былъ возобновленъ, и въ немъ происходило служеніе; въ 1753 году деревянный верхъ храма сгорѣлъ отъ удара молніи, и самый храмъ сильно пострадалъ. Старогородскіе владѣльцы гр. Безбородко, гр. гр. Кушелевы, Кочубей и кн. Кудашева, никогда въ Старогородкѣ не жившіе, нисколько не заботились о поддержаніи драгоцѣннаго историческаго памятника. Стѣны храма мало-по-малу стали разрушаться, на стѣнахъ его аисты вили себѣ гнѣзда, и, по распоряженію экономіи гр. Кушелева-Безбородко, кирпичи изъ стѣнъ пошли на постройку винокуреннаго завода; пользовались многовѣковыми кирпичами и крестьяне для своихъ печей. Въ началѣ 19-го вѣка отъ храма осталась лишь одна уцѣлѣвшая и до настоящаго времени алтарная его часть. И только въ 1876 году владѣлецъ Старогородки Константиновичъ первый озаботился о тщательной охранѣ остатковъ старинаго храма. Въ настоящее время Юрьева божница покрыта желѣзной крышей; съ южной стороны она имѣетъ каменные подпоры, а передняя сторона закрыта деревянною со стеклами ширмою съ дверями для входа во внутрь. Надо надѣяться, что остатки Юрьевой божницы въ будущемъ будутъ охранены отъ окончательнаго разрушенія и напомнятъ нашимъ потомкамъ о великихъ людяхъ и славныхъ событіяхъ первыхъ вѣковъ христіанства на Руси.

Борисо-Глѣбскій соборъ въ г. Черниговѣ.

Бібліотека України

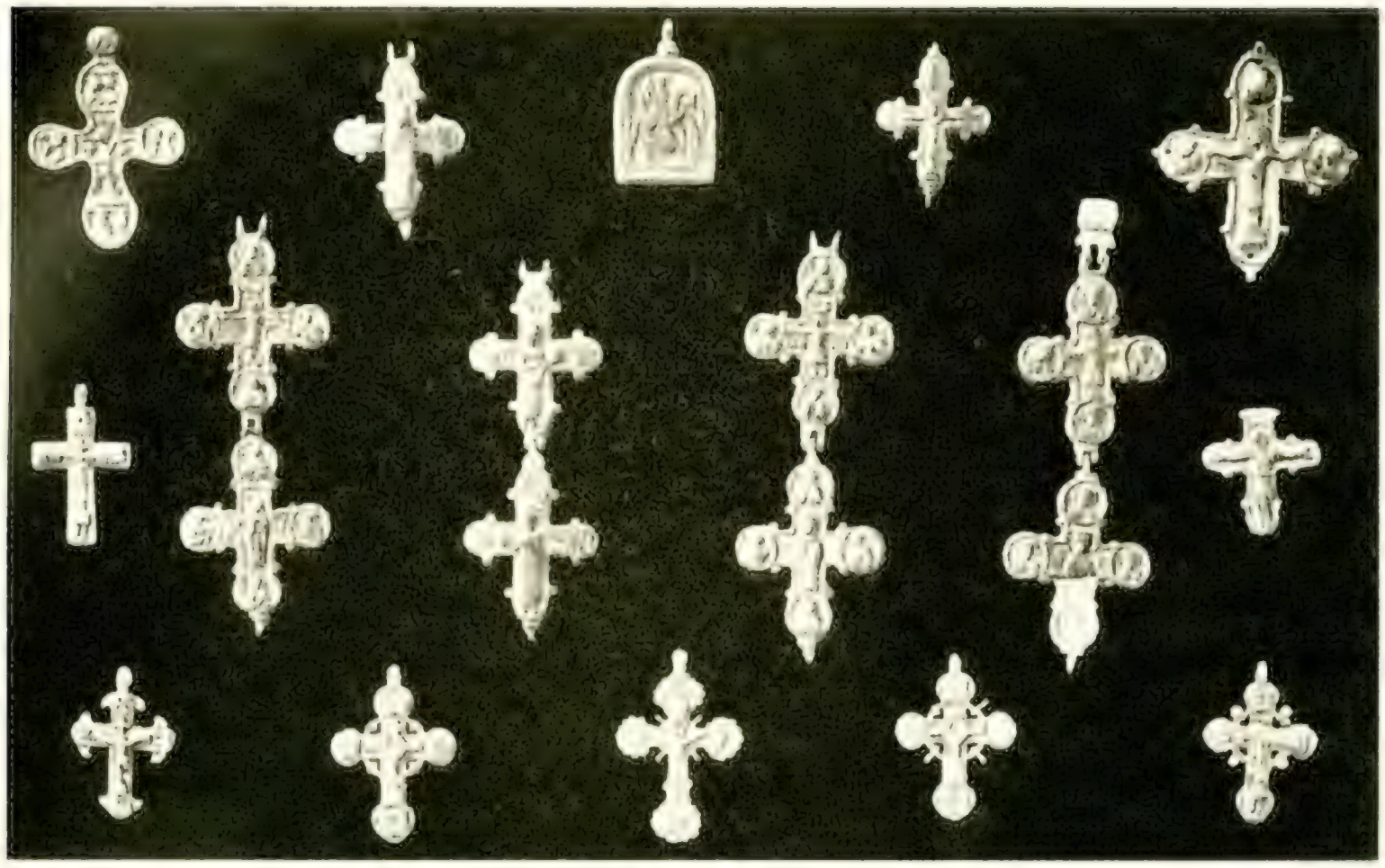

Натѣльные кресты XI в. (изъ Епархіальнаго Древлехранилища).

вѣдь прокусилъ сѣдло, волкъ повалилъ коня подо мною, но Богъ сохранилъ меня невредимымъ". Убѣждая далѣе дѣтей своихъ жить въ мирѣ, онъ въ заключеніе говоритъ: „Больше всего имѣйте страхъ Божій, не поддавайтесь лѣни. На войнѣ не полагайтесь на воеводъ, а за всѣмъ смотрите сами; женъ своихъ любите, но не давайте имъ надъ собою власти; стараго человѣка почитайте, какъ отца, а молодого, какъ брата; строго соблюдайте правосудіе и крестное цѣлованіе; гостей и пословъ чтите, если не дарами, то питіемъ и брашномъ, ибо они распускаютъ въ чужихъ земляхъ и добрую, и худую славу".

Предсмертныя слова Владиміра Мономаха крѣпко запали въ душу впечатлительнаго его родича Давида Святославича и принесли обильные плоды.

Давидъ Святославичъ княжилъ въ Черниговѣ съ 1097 по 1123 г. Его долговременное княженіе было самымъ спокойнымъ для Черниговской земли. Отличаясь отъ природы кроткимъ и мирнымъ нравомъ, онъ всю свою жизнь посвятилъ заботамъ о благоустройствѣ своего княжества.

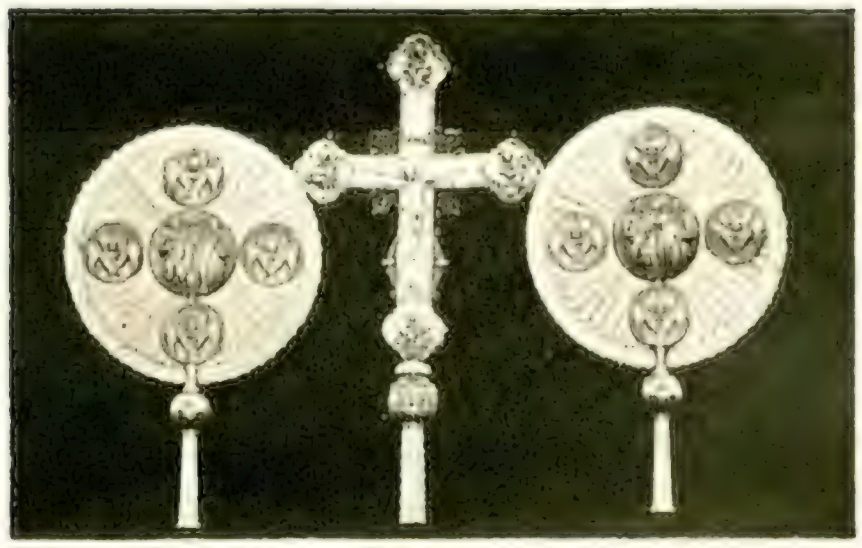

Слѣдуя завѣтамъ своего дѣда, онъ велъ благочестивую жизнь и былъ очень религіозенъ. Когда его сестра Предислава рѣшила украсить Черниговъ новымъ каменнымъ храмомъ въ честь св. Параскевы-Пятницы, въ Давидѣ она обрѣла себѣ дѣятельнаго помощника. Храмъ былъ устроенъ и въ 1116 году блаженнымъ епископомъ черниговскимъ Ѳеоктистомъ торжественно былъ освященъ. Въ этомъ храмѣ послѣ смерти Предиславы и погребено было тѣло ея. Князь Давидъ, добрый ко всѣмъ и благочестивый, почувствовалъ особенное уваженіе и любовь къ назначенному послѣ смерти Іоанна черниговскому епископу блаженному Ѳеоктисту.

Блаженный Ѳеоктистъ былъ постриженикъ Кіево-Печерской лавры, этого главнаго духовно-просвѣтительнаго центра въ домонгольской Руси. Здѣсь онъ положилъ начало своимъ монашескимъ подвигамъ и достигъ высокой степени нравственнаго совершенства. По молитвамъ Ѳеоктиста и другихъ печерскихъ иноковъ былъ чудесно исцѣленъ Никита-затворникъ. За свои высокія нравственныя качества послѣ кончины игумена Іоанна, онъ былъ избранъ ему преемникомъ. Въ санѣ игумена Ѳеоктистъ возбудилъ ходатайство предъ великимъ княземъ кіевскимъ и настоялъ о причисленіи св. Ѳеодосія, игумена Печерскаго, къ лику святыхъ. „Князь же Свя-

Мозаичный образъ Николая Чудотворца въ Борисо-Глѣбскомъ соборѣ

тополкъ повелѣ митрополиту вписати его въ синодикъ“. За добродѣтельную жизнь Никифоръ, митрополитъ кіевскій, избралъ Ѳеоктиста епископомъ черниговскимъ. Это было въ 1113 году. Прибывъ въ Черниговъ и встрѣтивъ со стороны черниговскаго князя Давида искреннее уваженіе, онъ и самъ искренно

Бібліотека України

Г. Черниговъ. Пятницкая церковь.

полюбилъ Давида. Когда Давидъ въ 1120 году лишился своего сына Ростислава, еп. Θеоктистъ посовѣтовалъ Давиду, по любви къ сыну и по благоговѣнію къ святымъ князьямъ Борису и Глѣбу, построить близъ собора каменный храмъ во имя Бориса и Глѣба. Храмъ этотъ существуетъ и донынѣ;

Дарохранительница Борисо-Глѣбскаго собора.

стѣны его весьма толсты, сложенъ изъ кирпича различнаго цвѣта, 8 вершковъ длины, и изъ бѣловато-сѣрыхъ плитъ. Цементъ и кирпичъ настолько тверды, что объ нихъ ломается топоръ и ломъ. Окна храма длинныя и узкія; входъ въ него низкій; въ длину имѣетъ 17 саж., въ ширину 7 саж. и болѣе 10 саж. высоты. Незадолго до кончины Давида храмъ былъ оконченъ постройкой, и съ великой радостью блаженный святитель Θеоктистъ освятилъ его. Здѣсь же благочестивый князь готовилъ себѣ и усыпальницу; такъ онъ помнилъ о смерти. 1-го Августа 1123 года князь лежалъ на смертномъ одрѣ. Любившій его святитель Θеоктистъ во все время болѣзни не оставлялъ Давида; замѣтивъ близость смерти князя, онъ велѣлъ пѣть канонъ Кресту Господню. Въ это самое время бѣлый голубь влетѣлъ въ княжескія палаты и сѣлъ на грудь умирающему, и, когда князь скончался, голубь отлетѣлъ. Съ почестями отпѣли князя и прахъ его положили въ Борисо-Глѣбскомъ соборѣ. Недолго прожилъ и блаженный Θеоктистъ по смерти своего друга: 6 Августа того же года онъ скончался. Въ рукописныхъ святцахъ и въ канонѣ кіевскимъ святымъ блаженный Θеоктистъ поставленъ въ числѣ святыхъ Печерской обители.

Благочестивая жизнь Давида Святославича и его друга черниговскаго епископа блаженнаго Θеоктиста была школой, въ которой воспитывался сынъ Давида Святославъ, въ крещеніи Панкратій. Еще юношею

Святославъ, прозванный черниговцами Святошей, неопустительно посѣщалъ службу Божію; помогалъ несчастнымъ, выступалъ на защиту предъ отцомъ за угнетенныхъ. Полюбивъ созерцательный и уединенный образъ жизни, онъ часто ходилъ къ Елецкой Богоматери и въ молитвѣ предъ образомъ проводилъ цѣлыя ночи. До сихъ поръ указываютъ въ Елецкомъ монастырѣ при Успенской церкви келію, гдѣ началъ свое подвижничество юный Панкратій. Ни жена, ни дѣти, ни почетъ, ни богатство — ничто не останавливало его, и въ 1107 г. онъ удаляется тайно отъ семьи въ Кіево-Печерскую обитель, гдѣ 17 Февраля того же года и принимаетъ иноческій постригъ, съ нареченіемъ имени Николая. Въ обители князь-инокъ благочестиво проходилъ всѣ степени послушанія: три года работалъ на кухнѣ, рубилъ дрова, носилъ изъ рѣки воду на своихъ плечахъ и приготовлялъ братскую пищу. Другіе три года стоялъ у монастырскихъ воротъ въ качествѣ привратника, не отходя никуда, кромѣ церкви. Послѣ такихъ подвиговъ послушанія, которымъ удивлялись даже старцы обители, преподобный Никола поселился въ келіи, гдѣ никто никогда не видѣлъ его праздным ъ.

Преподобный Никола Святоша, кн. Черниговскій.

Своими руками онъ насадилъ предъ келіей небольшой садъ, постоянно занимался какимъ либо рукодѣліемъ и при этомъ творилъ молитву: „Господи Іисусе, Сыне Божій, помилуй мя". Никогда онъ не вкушалъ ничего, кромѣ общей монастырской пищи на братской трапезѣ; не имѣлъ у себя ровно ничего: все, что только получалъ отъ родственниковъ, онъ раздавалъ нищимъ и на устроеніе церквей. Жена, дѣти, братья Николы Святоши сами лично и чрезъ врача Николы, который ради князя-инока поселился въ Кіевѣ, старались вернуть его въ міръ. Врачъ увѣрялъ, что

суровая, строго подвижническая, полная лишеній жизнь очень вредна для его здоровья, что семейство его и братья терпятъ укоризну отъ его нищеты, что никто изъ князей не поступалъ такъ. „Правда“, отвѣчалъ князь-инокъ, „никто изъ князей не дѣлалъ того прежде меня, пусть я буду первымъ, и кто захочетъ, –пойдетъ по слѣдамъ моимъ. Семейство и братья мои пусть думаютъ о своемъ спасеніи, я же благодарю Бога, что онъ освободилъ меня отъ работы мірской и сотворилъ слугою-рабомъ своимъ, блаженнымъ черноризцемъ“.

Опытъ показалъ, что подвижническая жизнь надежнѣе врачебнаго искусства. Преподобный Никола бывалъ по временамъ нездоровъ, но каждый разъ, прежде нежели приходилъ врачъ, выздоравливалъ. Но вотъ однажды захворалъ врачъ и очень тяжело. Князь-инокъ послалъ сказать ему: „Если не будешь пить зелья, будешь здоровъ, а если не послушаешся,—много будешь страдать“. Врачъ не послушался и едва спасся отъ смерти. Въ другой разъ случилось заболѣть врачу: онъ послушался блаженнаго князя и вскорѣ выздоровѣлъ.

Оттискъ съ подлиннаго клише Черниг. Епарх. Древлехранилища.

Дерев. сосуды изъ Епарх. Древлехранилища.

Видъ Новгородсѣверскаго Спасо-Преображенскаго монастыря.

Въ 1142 году преп. Никола примирилъ братьевъ вел. кн. Всеволода съ князьями черниговскими и тѣмъ прекратилъ междоусобіе. Это была послѣдняя служба его родинѣ и церкви. Въ слѣдующемъ 1143 году, 14 Октября, блаженный князь-инокъ мирно почилъ, завѣщавъ свои земельныя имущества частію Черниговскому Елецкому Успенскому монастырю, частію—Кіево-Печерской лаврѣ. Св. мощи преподобнаго Николы Святоши и донынѣ почиваютъ нетлѣнно въ лаврскихъ пещерахъ преподобнаго Антонія. Братъ преподобнаго Николы Изяславъ выпросилъ себѣ на благословеніе крестъ и власяницу почившаго и, когда отправлялся на войну, надѣвалъ на себя власяницу и всякій разъ избѣгалъ опасности, возвращаясь домой живымъ и невредимымъ.

Другіе сыновья Давида также отличались благочестіемъ. Владиміръ и Изяславъ Давидовичи въ 20-хъ годахъ XII-го вѣка устроили каменный храмъ въ честь Преображенія Господня въ г. Новгородсѣверскѣ; при немъ на берегу рѣки Десны, тамъ, гдѣ она угломъ поворачиваетъ къ югу, возникъ знаменитый впослѣдствіи по своей борьбѣ съ латинствомъ Новгородсѣверскій Спасо-Преображенскій монастырь. Въ 1179 г. здѣсь устроена была и другая церковь Архистратига Михаила, гдѣ погребенъ прахъ князя Олега Святославича.

В 1150 году въ Черниговѣ совершилось великое торжество. Святославъ Ольговичъ, съ согласія великаго кн. кіевскаго Юрія, рѣшился перенесть святыя мощи невинно убіеннаго брата своего великаго князя Игоря изъ Кіевской Симеоновской церкви въ Черниговъ. Торжественно были перенесены мощи, „и положиша ихъ“, замѣчаетъ лѣтописецъ, „у Святого Спаса въ теремѣ“.

Потомокъ Рюрика въ 8-мъ колѣнѣ, правнукъ Ярослава Мудраго, князь Игорь, во святомъ крещеніи Георгій, былъ сыномъ Олега Святославича, князя черниговскаго, и супруги его княжны половецкой, въ христіанствѣ Феофаніи. „Сей князь Игорь Ольговичъ“, говоритъ о немъ современный ему лѣтописецъ, „былъ мужъ храбрый и великій охотникъ къ ловлѣ звѣрей и птицъ, былъ читатель книгъ и въ пѣніи церковномъ ученъ; ростомъ онъ былъ средній, сухощавъ, лицомъ смуглъ, волосы сверхъ обычая (т. е. княжескаго) носилъ длинные, какъ священникъ, бороду же имѣлъ небольшую, узкую“. Такъ изображаетъ современникъ основныя черты характера и наружность благовѣрнаго князя. Время, когда князь Игорь Ольговичъ выступилъ на поле дѣятельности- первая половина XII вѣка,— было неспокойное. Многочисленные потомки св. Владиміра много спорили между собою о томъ, кому владѣть Кіевомъ, старѣйшимъ городомъ земли Русской, и свои притязанія на кіевскій столъ обычно поддерживали междоусобными войнами. Въ эти споры силою обстоятельствъ вовлеченъ былъ и благовѣрный Игорь, праправнукъ св. Владиміра. Старшій братъ Игоря, Всеволодъ Ольговичъ, самъ не безъ усилій

Сосуды Троицкаго Ильинскаго монастыря.

занявшій кіевскій великокняжескій столъ, хотѣлъ утвердить его за своимъ родомъ—Ольговичей и незадолго до своей смерти склонилъ русскихъ князей и кіевлянъ цѣловать крестъ, какъ своему преемнику, Игорю, бывшему въ то время княземъ черниговскимъ. Вскорѣ послѣ этого великій князь Всеволодъ умеръ. На другой же день послѣ кончины Всеволода Игорь Ольговичъ, опираясь на волю покойнаго брата и на данную кіевлянами присягу, вступилъ въ Кіевъ и занялъ великокняжескій престолъ. Но не долго пришлось ему княжить. Кіевляне, хотя и цѣловали крестъ Игорю, однако, не желали имѣть его своимъ княземъ, такъ какъ вообще не любили Ольговичей и предпочитали имъ Мономаховичей. Поэтому немедленно послѣ вступленія въ Кіевъ Игоря они послали тайно пословъ къ Переяславъ въ Мономахову внуку Изяславу Мстиславичу, съ приглашеніемъ занять великокняжескій столъ въ Кіевѣ. „Поди къ намъ, княже, говорили они, мы хотимъ тебя; мы не хотимъ переходить къ Ольговичамъ, какъ бы по наслѣдству; гдѣ только увидимъ твой стягъ, тамъ и мы готовы стать подъ него“. Удалому переяславскому князю понравились эти рѣчи. Быстро собравъ дружину, онъ выступилъ въ походъ и 13 Августа 1140 года подступилъ подъ самый Кіевъ. Игорь вмѣстѣ съ братомъ своимъ Святославомъ встрѣтили его, дали битву, но потерпѣли пораженіе. Спасаясь бѣгствомъ съ поля битвы, великій князь попалъ въ Дорогожичское болото, откуда и не могъ выбраться, такъ какъ былъ боленъ ногами.

Только черезъ 4 дня нашли его, едва живого отъ голода и усталости, воины Изяслава –новаго великаго князя, который приказалъ отправить Игоря сначала въ заключеніе въ Выдубецкій монастырь, а потомъ въ Переяславль и заключить тамъ въ каменную темницу въ монастырѣ св. Іоанна. Заключенный въ монастырскомъ порубѣ, Игорь сильно заболѣлъ, и здѣсь подъ вліяніемъ болѣзни и пережитыхъ испытаній у него окончательно созрѣло давнишнее намѣреніе отречься отъ міра и принять иночество. „Брате, говорилъ онъ великому князю Изяславу, я сильно болѣю. Молю тебя, господине мой, сотвори мнѣ милостивую любовь свою, исполни желаніе сердца моего, вели постричь меня во святой иноческій образъ, да плачусь грѣховъ монхъ“. Великій князь сжалился надъ больнымъ плѣнникомъ и соизволилъ на его освобожденіе и постриженіе. Чуть живой выведенъ былъ Игорь изъ темницы, цѣлую недѣлю находился въ опасности смерти, и только на 8-й день „Богъ воротилъ ему душу“. Оправившись отъ болѣзни, князь Игорь немедленно принялъ иноческій постригъ и скоро послѣ этого былъ переведенъ въ Кіевъ, въ монастырь св. Ѳеодора. Здѣсь блаженный князь принялъ еще и схиму и сталъ жить, прилежно храня иноческіе уставы. Но міръ и въ монастырѣ не оставилъ его въ покоѣ и готовилъ ему послѣднее и тягчайшее испытаніе. Святославъ Ольговичъ, князь черниговскій, весьма сожалѣя о своемъ братѣ Игорѣ, просилъ Изяслава отпустить схимника въ Черниговъ, но Изяславъ отказалъ въ этой просьбѣ, что снова пробудило старую вражду между Ольговичами и Мономаховичами и ускорило кончину блаженнаго Игоря. Когда кіевляне узнали, что Ольговичъ поднимается войной противъ великаго князя, они рѣшили самовольно и окончательно расправиться съ Игоремъ, тѣмъ болѣе, что самого Изяслава тогда не было въ Кіевѣ—онъ со своей дружиной былъ уже на пути къ Чернигову и звалъ къ себѣ своихъ кіевлянъ. Кіевляне охотно поднялись въ защиту Изяслава, но прежде хотѣли покончить съ Игоремъ. Возбужденная толпа направилась къ монастырю св. Ѳеодора. Напрасно увѣщали толпу тысяцкіе, братъ Изяслава князь Владиміръ Мстиславичъ и даже самъ митрополитъ Климентій. Народъ не слушалъ никакихъ увѣщаній и шелъ къ монастырю съ намѣреніемъ убить князя-инока. Блаженный

Золотые нательные образки (изъ муз. Тарновскаго).

схимонахъ, услышавъ шумъ разъяренной толпы, поспѣшилъ въ церковь, чтобы здѣсь въ слезной молитвѣ предъ иконою Богоматери излить свою смертную скорбь и приготовиться къ мученической смерти. Ворвавшіеся въ церковь мятежники схватили молящагося схимника, извлекли его изъ храма, сорвали мантію и схиму, растерзали иноческія одежды и съ жестокими побоями повлекли изъ монастыря. Кроткая обличительная рѣчь бывшаго великаго князя кіевскаго не образумила убійцъ его, какъ не спасла блаженнаго страдальца изъ рукъ смерти и попытка князя Владиміра Мстиславича скрыть Игоря во дворѣ своей матери. Разъяренная толпа разломала ворота, ворвалась во дворъ и, замѣтивъ Игоря въ сѣняхъ дома, вытащила его на улицу и начала неистовствовать надъ нимъ. Привязавъ веревку къ ногамъ полумертваго страстотерпца, убійцы повлекли его по улицамъ и, наконецъ, насытясь поруганіемъ тѣла блаженнаго мученика, свезли его на Подолъ и бросили среди торжища. Это было 19-го сентября 1147 г.

Когда гроза мятежа улеглась, богобоязненные изъ кіевлянъ захотѣли отдать убіенному князю послѣдній долгъ. „Благовѣрные человѣки, говоритъ лѣтописецъ, приходяще взимаху отъ крове его и отъ прикрова, сущаго на немъ, на тѣлѣ его, во спасеніе себѣ и на исцѣленіе, и покрываху наготу тѣлесе его своими одеждами".

Попеченіями такихъ людей тѣло князя-мученика взято было съ торжища, приготовлено для погребенія и положено въ церкви новгородскихъ купцовъ св. Михаила. Въ ту же ночь Богу угодно было прославить убіеннаго князя чудеснымъ знаменіемъ: надъ тѣломъ мученика ночью сами собою зажглись свѣчи. При погребеніи явились новыя знаменія: громъ и молнія необыкновенные, благоуханіе отъ мощей, поразившія всѣхъ. Тѣло князя страстотерпца положено было въ монастырѣ св. Симеона, устроенномъ дѣдомъ убіеннаго князя Святославомъ Ярославичемъ, а черезъ 3 года, когда на кіевскомъ великокняжескомъ престолѣ сидѣлъ Юрій Долгорукій, Святославъ Ольговичъ „перенесъ мощи брата своего Игоря отъ святого Симеона въ Черниговъ и положиша у Святого Спаса въ теремѣ". Съ тѣхъ поръ православные русскіе люди стали почитать блаженнаго князя, какъ святого угодника Божія и молитвенника за русскую землю. „И почитаху людіе всѣ аки мученическія мощи, и поклоняхуся имъ, славяще и благодаряще Бога".

Св. Благовѣрный князь Игорь.

України

Въ 1159 году Черниговъ былъ взволнованъ кончиною митрополита Константина, изгнаннаго изъ Кіева и поселившагося здѣсь. Исторія его такова. По смерти Михаила II-го, митрополита кіевскаго, великій князь кіевскій Изяславъ Мстиславичъ въ 1147 году созываетъ въ Кіевѣ соборъ изъ епископовъ русской земли и предлагаетъ имъ, безъ сношенія съ цареградскимъ патріархомъ, избрать и поставить для Россіи первосвятителемъ Климента Смолятича изъ русскихъ. По этому поводу на соборѣ обнаружилось несогласіе мнѣній. Спорили не о личности Климента, а о томъ, можно ли посвящать митрополита въ Россіи однимъ епископамъ безъ патріарха.

Споръ не окончился ничѣмъ опредѣленнымъ: хотя двумя третями голосовъ Климентъ былъ поставленъ, но греческая партія не признала его митрополитомъ и не хотѣла поминать въ молитвахъ. Мысли и мнѣнія епископовъ греческой партіи раздѣляли тогда въ Россіи и другіе, какъ духовные, такъ и свѣтскіе. Въ числѣ лицъ, державшихъ сторону епископовъ греческой партіи, находился сильный въ то время князь суздальскій Юрій Долгорукій. Въ 1155-мъ году Юрій Долгорукій становится великимъ княземъ кіевскимъ, изгоняетъ оттуда Климента и избираетъ для Россіи митрополитомъ грека Константина, который и прибылъ въ Кіевъ въ концѣ 1156 года. Но и служеніе Константина было непродолжительно. Въ 1159 году сыновья покойнаго великаго князя Изяслава Мстиславича овладѣваютъ Кіевомъ и предлагаютъ престолъ кіевскій дядѣ своему Ростиславу смоленскому. Послѣдній, поддавшись внушенію епископа своего Манунла грека, объявляетъ племянникамъ, что онъ охотно принимаетъ ихъ предложеніе, но не согласенъ признать Климента митрополитомъ, такъ какъ онъ не принялъ благословенія отъ патріарха. Съ другой стороны, сыновья Изяслава Мстиславича не желали видѣть Константина на каѳедрѣ митрополита: „и бысть въ князѣхъ Россійскихъ о митрополитахъ многое несогласіе и смятеніе, а наипаче Мстиславъ Изяславичь, правнукъ Владиміра Мономаховича, не изволяше Константина, но Клима, глаголаше бо: не хощу Константина того ради, яко клялъ отца моего за Клима". Распря между князьями кончается тѣмъ, что оба митрополита—Константинъ и Климъ устраняются отъ каѳедры, а въ Царьградъ посылается къ патріарху просьба, „да инаго имъ пришлетъ митрополита". Константинъ же еще при самомъ занятіи Кіева Мстиславомъ Изяславичемъ, зная его нелюбовь къ себѣ, удаляется въ Черниговъ къ бывшему тамъ въ то время епископу Антонію, родомъ греку. Прибывъ въ Черниговъ, блаженный Констан-

тинъ „тамъ разболѣся и, познавъ скончаніе свое, написа грамоту, и запечатлѣ оную, даде епископу, закля того именемъ Божіимъ, да по преставленіи его сотворитъ все написанное въ грамотѣ непремѣнно“. Съ этой грамотой, по смерти блаженнаго Константина, кончина котораго послѣдовала очень скоро, епископъ Антоній „иде къ князю черниговскому Святославу Ольговичу, юже отверзше, прочтоша предъ всѣми“. Содержаніе грамоты слѣдующее: „По смерти моей, не погребите тѣла моего, но привязавше за нози вервіе, извлецыте изъ града, и поверзите псомъ на снѣденіе: понеже азъ согрѣшихъ, и мене ради мятежъ бываетъ“. Завѣщаніе это такъ поразило князя своей необычайностью, что онъ предложилъ епископу: „ты якоже хощеши, тако сотвори“. И епископъ, дѣйствительно, исполнилъ „еже ему бѣ повелено... и извлече умершаго тѣло внѣ града и поверже тое въ поле“. Но уже на третій день черниговскій князь Святославъ держитъ думу съ своими мужами и епископомъ и повелѣваетъ „съ достодолжною честью погребсти поверженное тѣло Божія архіерея. И принесоша оное во градъ съ великою честію и положиша въ церкви святого Спаса, въ теремѣ красномъ, идѣже лежаше новый страстотерпецъ, князь кіевскій блаженный Игорь, убіенный отъ кіевлянъ“.

Блаженный митроп. Константинъ.

Лѣтописецъ разсказываетъ, что въ то время, когда тѣло митрополита Константина лежало въ полѣ, князь черниговскій посылалъ къ кіевскому за совѣтомъ, какъ поступить, и что въ продолженіе этихъ дней въ Кіевѣ и другихъ мѣстахъ была страшная буря, солнце помрачилось, земля тряслась, „громъ единымъ ударомъ уби осьмь человѣкъ“, что Мстиславъ Изяславичъ, находившійся тогда въ Кіевѣ, пораженный ужасомъ, началъ каяться въ своемъ озлобленіи противъ покойнаго митрополита а великій князь Ростиславъ совершать всенощныя бдѣнія во всѣхъ церквахъ, моля Господа о помилованіи. Въ Черниговѣ же „въ тыя три дни сіяше солнце свѣтло, а въ нощехъ надъ тѣломъ блаженнаго митрополита Константина, внѣ града поверженнымъ, являхуся три столпа огненныя сіяющія и до небесъ досяжущыя“. Послѣ же погребенія тѣла „тишина бысть въ Кіевѣ и вси со удивленіемъ славяху Бога“.

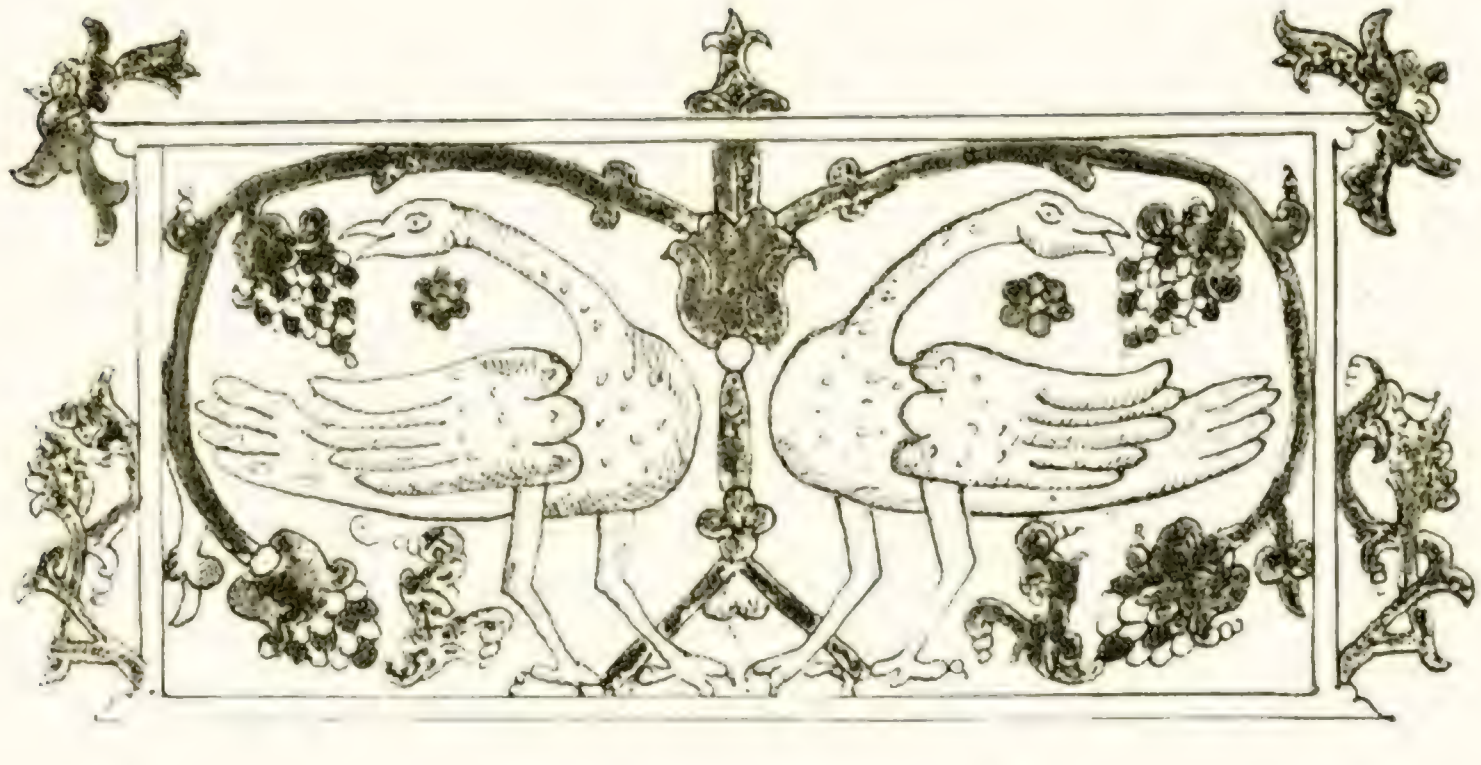

Свѣтъ Христова ученія изъ Кіева и Чернигова сталъ быстро распространяться по всей землѣ Черниговской. Чудотворныя иконы, дивные угодники Божіе, ихъ святыя мощи и чудесныя знаменія отъ нихъ, величественные храмы и богослуженіе въ нихъ, проповѣдь слова Божія—все это тѣ свѣточи, отъ которыхъ постепенно загоралась по градамъ, городищамъ и селамъ христіанская вѣра.

Однимъ изъ древнѣйшихъ поселеній Черниговской епархіи является городъ Любечъ, современникъ Чернигова, извѣстный по лѣтописямъ съ IX вѣка; сюда ранѣе другихъ мѣстъ проникъ свѣтъ Христова ученія. Городъ Любечъ расположенъ на высокомъ лѣвомъ берегу р. Днѣпра въ 50 верстахъ отъ Чернигова и 200 верстахъ отъ Кіева. На высокихъ горахъ, покрытыхъ яркой зеленью, надъ самымъ Днѣпромъ, живописно раскинувшійся Любечъ стоитъ нынѣ на границѣ трехъ губерній: къ западу Минской, къ сѣверу Могилевской, къ востоку и югу Черниговской. По своему живописному положенію онъ напоминаетъ мать русскихъ городовъ—Кіевъ. Любечъ на ряду съ Черниговомъ упоминается въ договорѣ Олега съ греками въ 907 году. Небольшое теперь мѣстечко Черниговской губерніи, Любечъ славенъ былъ еще въ языческій періодъ своего существованія. Здѣсь у любечанина Малка родилась Малуша, мать св. равноапостольнаго князя Владиміра, считавшаяся прорицательницей-пиѳоиссой, здѣсь же родился и братъ ея Добрыня Никитичъ. „Володимеръ бо бѣ, говоритъ лѣтопись, отъ Малуши, ключницы Ольжины, сестра бо бѣ Добрыни; отецъ же имъ Малкъ“. Состоя въ дружинѣ великаго князя кіевскаго, Добрыня крестился вмѣстѣ съ кн. Вла-

димiромъ, а затѣмъ крестилъ любечанъ и отца своего, при чемъ послѣдній получилъ имя Никиты. О Добрынѣ и доселѣ сохранилось преданіе, что онъ былъ ученъ и Новгороду оставилъ минею писаную.

„Добрыня роду былъ ученаго,
У Добрыни вѣжество рожоное и ученое".

Не менѣе славенъ Любечъ и послѣ просвѣщенія его жителей свѣтомъ христіанской вѣры. Въ Любечѣ родился Антипа,—будущій преподобный Антоній Печерскій, основоположникъ русскаго монашества и „фундаторъ" Кіево-Печерской лавры; здѣсь же юный Антипа испытывалъ свои силы, приготовляя себя къ дальнѣйшимъ подвигамъ монашескаго житія, для чего онъ ископалъ въ Любечѣ двѣ пещеры, извѣстныя теперь подъ именемъ ближней и дальней. Въ народной памяти сохранилось преданіе, что, подвизаясь въ дальней пещерѣ, преподобный Антоній положилъ здѣсь начало монастырю, извѣстному подъ именемъ Онуфріева скита, почему и доселѣ это мѣсто называется монастырищемъ" [1])

Любечская икона Божьей Матери.

Особую святыню Любеча съ древнѣйшихъ временъ составляетъ чудотворный образъ Любечской иконы Божіей Матери. О времени появленія иконы Любечской Богоматери народное преданіе съ благоговѣніемъ передаетъ слѣдующій разсказъ. Въ очень древнія времена (въ XI вѣкѣ) жилъ въ Любечѣ мясоторговецъ, имѣвшій жену и двухъ сыновей мальчиковъ. Однажды, когда онъ отправился изъ дому за покупкой овецъ, а мать ушла къ колодцу за водой, старшій мальчикъ нечаянно убилъ меньшаго и самъ со страху залѣзъ въ печку. Мать, ничего не подозрѣвая, затопила печь, и мальчикъ задохнулся. Въ это время воротился отецъ и, увидѣвъ смерть своихъ сыновей, въ раздраженіи убилъ жену. Потомъ онъ сѣлъ въ лодку и поплылъ внизъ по теченію Днѣпра.

[1]) Послѣ нашествія татаръ Онуфріевъ скитъ запустѣлъ и возобновленъ былъ только въ концѣ XVII вѣка при Черниговскомъ Архіепископѣ Лазарѣ Барановичѣ; въ концѣ же XVIII столѣтія по указу Императрицы Екатерины II-й Любечской Онуфріевъ скитъ былъ окончательно упраздненъ.

Національна бібліотека України

Г. Львовъ.

Вскорѣ мясоторговецъ заснулъ. Во снѣ ему явилась Божія Матерь и сказала: „Возьми Меня, и у тебя все будетъ благополучно“. Проснувшись, онъ увидѣлъ въ лодкѣ икону Божіей Матери, причемъ лодка стояла на томъ мѣстѣ, гдѣ онъ въ нее садился. Съ этой иконой мясоторговецъ воротился домой и засталъ въ своемъ домѣ всѣхъ живыми и здоровыми [1]).

Мѣстно чтимый древній образъ св. Николая въ Любечѣ.

На правомъ берегу рѣки Десны, въ 173 верстахъ отъ Чернигова, живописно расположенъ нынѣ уѣздный городокъ Новгородсѣверскъ, когда то столица удѣльныхъ князей сѣверскихъ Широкой лентой Десна извивается при подошвѣ города, разбросаннаго на возвышенности, покрытой зеленью. Здѣсь и донынѣ сохранилась криница съ прекрасною водою, называемая родникомъ „Ярославомымъ“. Между сѣверскими князями не было Ярослава, слѣдовательно, это названіе указываетъ на великаго князя Ярослава Владиміровича, который и утвердилъ здѣсь вѣру Христову. По мѣстному преданію, тамъ, гдѣ нынѣ стоитъ соборный храмъ Успенія Богоматери, нѣкогда стоялъ металлическій идолъ, которому сѣверяне приносили жертвы и который, при введеніи христіанства, былъ потопленъ въ волнахъ Десны, а на мѣстѣ идола построенъ храмъ Богоматери. Усердіемъ князей храмъ устроенъ былъ каменный, щедро одаренный и украшенный богатыми церковною утварью и другими принадлежностями.

Изъ лѣтописи извѣстно „Игорево сельце“, нынѣ сего Горбовъ, новгородсѣверскаго уѣзда, гдѣ, несомнѣнно, окончательно утверждено христіанство вел. княземъ Игоремъ, который устроилъ тамъ храмъ въ честь св. Георгія, впослѣдствіи разрушенный Давидовичами.

[1]) Въ 1653 году чудотворный образъ Любечской иконы Богоматери перенесенъ былъ изъ Любеча въ Кіевъ и поставленъ въ Софійскомъ соборѣ, гдѣ пребывалъ до 1701 года. Въ этомъ же 1701 году, по порученію Кіевскаго митрополита Варлаама Ясинскаго, чудотворный образъ былъ возобновленъ монахомъ Иннокентіемъ Щирскимъ, строителемъ Любечскаго Антоніева монастыря, и отправленъ въ Любечъ для новоустроеннаго и освященнаго тогда храма Воскресенія Христова, гдѣ пребываетъ и донынѣ. Празднованіе иконѣ совершается 7 Мая.

Въ XI-мъ вѣкѣ, при великомъ князѣ Ярославѣ, въ 15-ти верстахъ отъ Кіева, недалеко отъ слiянія Десны съ Днѣпромъ, на живописномъ пригоркѣ праваго берега Десны, великокняжской семьей былъ основанъ Пустынно-Николаевскій монастырь, гдѣ находится образъ святителя Николая.

Церковь Пустынскаго Николая.

По мѣстному преданію, онъ привезенъ былъ изъ Греціи св. княгиней Ольгой послѣ ея крещенія. О своей глубокой древности говоритъ и самъ образъ своимъ видомъ. Небольшой по размѣрамъ (1 арш. $8^1/_2$ верш. × 1 арш. $1^1/_2$ верш.), образъ святителя Николая, полукруглый вверху, носитъ на себѣ ясныя черты древняго греческаго письма: строго-молитвенное аскетическое выраженіе лица Угодника, суровый проникновенный взглядъ, высокій, открытый лобъ, коротkіе волосы на головѣ и въ бородѣ чудотворца, отсутствіе митры на головѣ, клѣтчатая въ шашку риза и узкій омофоръ, концомъ котораго святитель поддерживаетъ евангеліе въ лѣвой рукѣ, правой благословляя предстоящихъ. Вотъ тѣ черты, которыя указываютъ на глубокую древность иконы.

Образъ святителя Николая Пустынаго цѣненъ какъ своею древностью, такъ особенно той силою чудотворенія, которая по благодати Божіей въ теченіе столѣтій изливается на вѣрующихъ чрезъ него. Въ акаѳистникѣ св. Николаю повѣствуется о такомъ чудѣ, явленномъ по молитвѣ предъ образомъ святителя Николая Пустынаго.

Въ 1092 г. одна благочестивая кіевская чета съ малымъ младенцемъ отправилась въ Вышгородъ на поклоненіе мощамъ Бориса и Глѣба. На обратномъ пути паломники заѣхали въ Николаевскую пустынь, гдѣ усердно и горячо молились святителю Николаю, скорому заступнику плавающихъ и спасителю утопающихъ. Близкое будущее показало какъ своевременна была эта пламенная молитва богобоязненныхъ людей и какъ дивно

Г. Нѣжинъ.

прославляется Господь во святыхъ своихъ. Благочестивую чету ждало великое несчастіе. Во время плаванія по рѣкѣ мать, задремавъ, уронила въ воду младенца, и онъ утонулъ. Неописуемо было горе родителей, такъ неожиданно потерявшихъ дитя, ужасна участь младенца, погибшаго такою напрасною смертью, но тѣмъ празительнѣе было чудо милости Божіей, совершенное святителемъ Христовымъ Николаемъ. Утонувшій младенецъ былъ чудесно спасенъ Святителемъ и найденъ родителями живымъ въ Софійскомъ храмѣ г. Кіева предъ образомъ святителя Николая. Слабое и безпомощное дитя силою Угодника Николая не только исхищается изъ власти смерти, но опережаетъ своихъ родителей и ранѣе ихъ возвращенія чудесно переносится къ подножію образа того святого, которому только что молились его родители. Чудо это было столь поразительно, что сдѣлалось предметомъ священнаго изображенія, помѣщавшагося на вратахъ древняго Пустынно-Николаевскаго храма. О другомъ великомъ чудѣ, совершившемся нѣкогда предъ самымъ образомъ, говоритъ небольшой желѣзный костыль съ деревянной ручкой, оставленный при образѣ хромымъ человѣкомъ, получившимъ здѣсь исцѣленіе.

Кромѣ названныхъ мѣстностей, христіанство въ до-монгольскій періодъ было еще, какъ то видно изъ лѣтописей,—въ Ольжичахъ, гдѣ, по преданію, былъ дворецъ св. Ольги, Стародубѣ, Сосницѣ, Глуховѣ, Макошинѣ, Погарѣ-Радогостѣ, Княжичахъ, Нѣжинѣ, Лосиновкѣ, Острѣ, Вижѣ, Орликѣ, Роскѣ, Городнѣ, Сиволожѣ (Всеволожи), Унецѣжи, Бѣловѣжи, Бахмачѣ, Красномъ Колядинѣ-Глѣбль, Лиственѣ, Боровичахъ, Турьѣ, Седневѣ, Тупичевѣ, Яриловичахъ, Неятинѣ и проч. Такимъ образомъ, „вся земля наша,

говоря словами митрополита Иларіона, стала славить Христа со Отцомъ и Духомъ... Труба Апостольская и громъ Евангелія огласили всѣ грады", и явилась нужда въ учрежденіи епархіи отдѣльной отъ Кіева, которая, по лѣтописи. [redacted] емлѣ въ 992 году. „Взя Владиміръ у и того же лѣта Леонтъ митрополитъ овская епархія тогда обнимала не только нніи: Орловскую, отчасти Могилевскую. Воронежскую. Она граничила съ Кіевовскою епархіями на сѣверъ. По лѣто Любечскому, первыми Черниговскими ъ были Неофитъ, Мартиріи, Ѳеодулъ. еніи, Пантелеймонъ, Онуфріи, Евѳиміи.

ГЛАВА II-я.

Наступилъ тяжелый для Россіи 1239-й годъ. „Господь, по словамъ современниковъ, навелъ на Россію народъ лютый, не щадившій ни юной красоты, ни немощи старцевъ, ни младости дѣтей“. Дикія полчища татаръ, двигаясь по Россіи, разрушали города и села, предавали огню храмы Божіи, оскверняли священные сосуды, попирали святыни, святителей избивали, жителей ограбляли и брали въ плѣнъ. Исчезло мужество князей и войска, стѣны, насыпи и окопы городовъ не выдерживали напора татарскихъ полковъ.

Дошла очередь и до Чернигова. Послѣ взятія Кіева, передовой отрядъ Батыя въ скоромъ времени прибылъ къ Чернигову и, нерѣшаясь взять укрѣпленный городъ, расположился на Бобровицѣ, предмѣстьѣ Чернигова. Сохранилась легенда, что когда прибылъ сюда „поганый царь“, то и деревню, и храмъ, бывшій въ ней, онъ предалъ сожженію. Но Господь наказалъ за это поганыхъ. Самъ князь и почти все его войско ослѣпло. Показали царю здѣсь криницу, вода которой возвращаетъ зрѣніе и исцѣляетъ больныхъ глазами. Но и вода этой криницы не помогла. Тогда поганый князь сдался черниговцамъ и на горѣ преклонился предъ черниговскимъ княземъ, отчего и до послѣдняго времени гора на Бобровицѣ называется Преклонной, а ровъ предъ нею Поганымъ.

Но вотъ подошли новыя полчища Батыя къ Чернигову. Черниговскій князь Мстиславъ и народъ укрылись за стѣнами и оказали Батыю отчаянное сопротивленіе. По лѣтописи, „бѣ лютый бой у Чернигова". Но все же татары взяли городъ и разгнѣванные за сопротивленіе жестоко расправились съ Черниговомъ: городъ предали огню, жителей ограбили и многихъ убили. Существуетъ преданіе, что княгиня Домникія, супруга чери. кн. Мстислава, чтобы избѣжать поруганія отъ татаръ и не отдаться въ руки живою, выбросилась съ соборной башни и разбилась на смерть. Башня эта съ лѣвой стороны Спасскаго собора и до сихъ поръ извѣстна подъ названіемъ Краснаго терема. Соборъ былъ разграбленъ до-чиста, даже, какъ утверждаетъ преданіе, снята была крыша, ибо соборъ былъ покрытъ оловянными листами. То же было и съ Елецкимъ монастыремъ. Когда татары узнали что за городомъ есть еще монастырь, то, предвидя наживу, бросились туда. Монахи Антоніевскаго Ильинскаго монастыря скрылись въ пещерахъ и въ одной изъ болѣе отдаленныхъ церквей этихъ пещеръ ожидали прихода мучителей. Не встрѣтивъ богатствъ, татары проникли въ пещеры и, какъ бы въ наказаніе за обманутыя надежды, избили всѣхъ монаховъ [1]).

Черниговскій епископъ Порфирій былъ захваченъ съ другими черниговцами и взятъ татарами въ плѣнъ. По пути въ орду, въ Глуховѣ, ему дозволили идти куда онъ захочетъ, но край былъ опустошенъ, средствъ къ жизни не было, почему Порфирій, вѣроятно, родомъ грекъ, и оставилъ Черниговскую губернію, отправившись въ Грецію, а князь Мстиславъ бѣжалъ въ Венгрію.

[1]) Кости этихъ мучениковъ долго лежали въ пещерахъ въ безпорядкѣ, но при Викторѣ Садковскомъ онѣ собраны въ одномъ мѣстѣ и погребены въ одномъ склепѣ.

Г. Черниговъ съ сѣверной стороны.

Державна
бібліотека України

Въ это тяжелое время какъ свѣтлый лучъ, прорѣзывающій покрывающія небо черныя тучи, сіяетъ образъ св. Михаила, князя черниговскаго. Святая вѣра и благо родины, служенію которымъ онъ посвятилъ всѣ свои силы, ему были дороже земной славы, чести и даже самой жизни.

Сынъ знаменитаго князя Всеволода Ольговича Чермнаго, долгое время управлявшаго Кіевскимъ и Черниговскимъ княжествами, св. Михаилъ, одаренъ былъ отъ природы блестящими способностями, воспитанъ былъ въ благочестіи и отличался сильной волей и добрымъ сердцемъ.

Нашествіе татаръ застаетъ Михаила княземъ кіевскимъ. Не имѣя возможности съ своей малочисленной дружиной дать отпоръ полчищамъ Батыя, Михаилъ вмѣстѣ съ любимымъ своимъ бояриномъ Ѳеодоромъ отправился въ Венгрію просить помощи у короля. Въ его отсутствіе Кіевъ былъ разоренъ татарами. Сильно огорчила и поразила князя вѣсть о гибели Кіева. Встрѣтивъ отказъ въ помощи у венгерскаго короля, а затѣмъ и у дяди своего, польскаго короля Конрада, св. Михаилъ возвратился на родину — сначала въ Кіевъ, а потомъ, не перенося тяжелой картины разрушеннаго города,—въ Черниговъ. Но и здѣсь уже хозяйничали татары. Татарскіе чиновники объявили князю, что онъ долженъ прежде ѣхать въ орду, поклониться тамъ хану и получить отъ него разрѣшеніе на управленіе, а тогда ужъ и править своимъ княжествомъ. Горько было князю слышать это, но, чтобы облегчить участь несчастныхъ жителей своей области, онъ рѣшился ѣхать.

Предъ отъѣздомъ, какъ глубоковѣрующіе, князь Михаилъ и бояринъ Ѳеодоръ пошли къ своему духовному отцу Іоанну. Духовникъ, слышавшій, что ханъ требуетъ отъ подвластныхъ ему князей поклоненія солнцу и огню и что нѣкоторые князья уже сдѣлали это, устрашился за князя и, вздохнувъ, сказалъ: „Ты сынъ мой, князь Михаилъ, когда будешь въ ордѣ, не поклоняйся идоламъ, а твердо исповѣдуй вѣру христіанскую, и ради земного княженія не забывай истиннаго Бога". „Мы не отречемся отъ Него", отвѣтили князь и его бояринъ, „и готовы положить за Него жизнь свою". Утѣшилъ этотъ отвѣтъ духовника, и онъ сказалъ имъ: „Если такъ поступите, то будете новыми мучениками на утвержденіе другимъ". Причастившись послѣ этого св. Таинъ и взявъ съ собою запасные дары, св. Михаилъ съ бояриномъ Ѳеодоромъ и съ внукомъ своимъ Борисомъ Васильковичемъ, напутствуемые пожеланіями духовника быть твердыми въ вѣрѣ, смѣлыми въ исповѣданіи Христа и мужественными въ страданіяхъ, отправились въ орду.

Михаилъ, князь Черниг. и бояринъ его Ѳеодоръ.

Когда они прибыли туда, ханъ Батый, узнавъ объ этомъ, сказалъ своимъ жрецамъ, чтобы тѣ выполнили надъ княземъ Михаиломъ все, что слѣдуетъ по ихъ уставамъ, и тогда уже допустили князя къ нему. Жрецы потребовали отъ князя Михаила и боярина Ѳеодора, чтобы они прошли между священными огнями, расположенными по обѣимъ сторонамъ ханскаго шатра, и поклонились кумирамъ. Тогда князь сказалъ: „Не подобаетъ христіанамъ проходить сквозь этотъ огонь, который нечестивые почитаютъ за Бога, я же—христіанинъ, посему не пойду сквозь огонь и не поклонюсь твари, ибо я поклоняюсь Творцу,- Отцу и Сыну и Св. Духу,—Единому Богу въ Троицѣ, Создателю неба и земли". Услыхавъ такія слова князя, волхвы и жрецы пришли въ ярость и, оставивъ Михаила, пошли донести о его рѣчахъ царю. Въ это время къ князю Михаилу подошли нѣкоторые русскіе князья, въ томъ числѣ и Борисъ Васильковичъ, пришедшіе вмѣстѣ съ нимъ

на поклоненіе Батыю. Они, жалѣя Михаила, а вмѣстѣ съ тѣмъ боясь, чтобы не навлечь царскаго гнѣва и на себя, совѣтовали Михаилу исполнить волю Батыя и говорили ему: „Ты можешь притворно исполнить приказаніе и поклониться огню и солнцу, чтобы только избавиться отъ лютой смерти и царскаго гнѣва. Когда же съ миромъ возвратишься къ себѣ домой, тогда ты будешь поступать уже по своему желанію. Тебя не будетъ Господь наказывать за сіе и не прогнѣвается на тебя, потому что вѣдаетъ Онъ, что ты сдѣ-

„Михаилъ князь Черниговскій въ ордѣ". Барельефъ Черниговской Архивной Коммиссіи.

лалъ такъ по принужденію. Если же тебѣ поставитъ духовникъ въ грѣхъ твой поступокъ, то мы всѣ возьмемъ на себя вину твою, только послушай насъ и, пройдя сквозь огонь, поклонись татарскимъ богамъ; симъ ты и себя, и насъ освободишь отъ царскаго гнѣва и злой смерти, а для земли своей испросишь много полезнаго". Все это говорили они Михаилу съ горькими слезами. Тогда благочестивый бояринъ Ѳеодоръ, опасаясь, чтобы князь не послѣдовалъ совѣту окружающихъ его и не отпалъ отъ вѣры, подошелъ къ князю и напомнилъ ему обѣщаніе его и слова духовника. „Вспомни, благочестивый князь, —говорилъ онъ,—какъ ты давалъ обѣтъ положить душу свою за Христа". Эти слова любимаго боярина поддержали князя Михаила, и онъ съ радостію ожидалъ мученій, готовый умереть за Христа-Жизнодавца. Когда же Борисъ снова началъ упрашивать Михаила исполнить волю хана, онъ отвѣтилъ: „Не желаю быть христіаниномъ только по имени, а поступать какъ

язычникъ". И снявъ съ себя мечъ свой, бросилъ его и сказалъ: „Возьмите славу міра сего, а я ея не желаю".

Скоро пришелъ отъ Батыя знатный царедворецъ, по имени Ельдега, и передалъ князю Михаилу отъ своего царя слѣдующія слова: „Великій царь говоритъ тебѣ такъ: почему ты не повинуешься моему приказанію и богамъ моимъ не поклоняешься. Вотъ теперь предстоитъ тебѣ жизнь или смерть: выбирай то или другое. Если исполнишь мое повелѣніе пройдешь черезъ огонь и богамъ моимъ поклонишься, то не только останешься живъ, но и получишь отъ меня великія милости и будешь полнымъ господиномъ въ своемъ княжествѣ. Если же не послушаешь меня и богамъ моимъ не поклонишься, то умрешь злою смертію". Выслушавъ слова хана, князь Михаилъ нисколько не устрашился и смѣло отвѣчалъ: „Скажи царю—такъ говоритъ тебѣ князь Михаилъ, рабъ Христовъ: если тебѣ, царь, вручены отъ Бога царство и слава міра сего и десница Вышняго покорила насъ тебѣ, за грѣхи наши, то мы должны кланяться тебѣ, какъ царю, и воздавать честь, подобающую твоему царскому достоинству, но чтобы отречься отъ Христа и поклониться твоимъ богамъ,- сего не будетъ: ибо не боги они, а твореніе. Что можетъ быть безумнѣе, какъ оставить Создателя и поклониться созданію".

Ельдега же сказалъ ему: „Ты, Михаилъ, ошибаешься, называя солнце созданіемъ: ибо,—скажи мнѣ,—кто вошелъ на ту неизмѣримую небесную высоту и сотворилъ такое великое свѣтило, которое освѣщаетъ всю вселенную".

Изъ ризницы Троицкаго монастыря.

„Если желаешь выслушать меня,—отвѣчалъ ему святый, то я скажу тебѣ, Кто сотворилъ солнце и все видимое и невидимое.—Богъ безначальный и невидимый и Его Единородный Сынъ, Господь нашъ Іисусъ Христосъ, также не созданный и не имѣющій ни начала, ни конца, равно и Духъ Святый.- Богъ въ трехъ лицахъ, но Единый по Существу,—Онъ сотворилъ небо и землю и солнце, коему вы кланяетесь, и луну, и звѣзды, а также море и сушу; Онъ же сотворилъ и перваго человѣка Адама и отдалъ ему на служеніе все сотворенное. Господь же далъ людямъ законъ, чтобы они не поклонялись ни-

Изъ ризницы Троицкаго монастыря.

чему сотворенному, — ни на землѣ, ни на небѣ, но чтобы поклонялись Единому Богу, все сотворившему; Ему я и поклоняюсь. А если царь обѣщаетъ мнѣ княжество и славу міра сего, то я не ищу сего, такъ какъ и самъ царь не вѣченъ, также не вѣчна и власть, какую онъ даетъ мнѣ, и въ коей я не нуждаюсь. Я же надѣюсь, что Богъ мой, въ Коего я вѣрую, дастъ мнѣ царство вѣчное, не имѣющее конца". Тогда Ельдега сказалъ: „Если ты, Михаилъ, будешь упорствовать и не исполнишь царской воли, то будешь тотчасъ умерщвленъ". Князь отвѣчалъ: „Я не боюсь той смерти, черезъ которую могу удостоиться вѣчнаго пребыванія съ Богомъ. И для чего намъ много говорить: я — христіанинъ, исповѣдую Творца неба и земли, твердо въ Него вѣрую и съ радостію умру за Него". Тогда Ельдега, видя, что ни ласками, ни угрозами не можетъ склонить Михаила исполнить волю хана, пошелъ къ Батыю, чтобы передать ему все слышанное отъ Михаила.

Изъ ризницы Троицкаго монастыря въ Черниговѣ.

А князь Михаилъ и бояринъ Ѳеодоръ начали въ это время молиться Господу, прося Его дать имъ терпѣніе перенести предстоящія мученія за Его вѣру; потомъ причастились Св. Таинъ и съ твердостію ожидали рѣшенія своей участи.

Выслушавъ Ельдегу, Батый пришелъ въ ярость и велѣлъ своимъ приближеннымъ немедленно же умертвить князя Михаила. И бросились слуги мучителя, какъ волки, бѣгущіе за овцой. А святый мученикъ пребывалъ въ это время вмѣстѣ съ Ѳеодоромъ и, не страшась смерти, воспѣвалъ псалмы и усердно молился Богу. Увидѣвъ приближавшихся убійцъ они начали пѣть: „Мученицы Твои, Господи, многія муки претерпѣша и любовію Твоею души соединиша святіи". Убійцы, какъ звѣри, схватили князя Михаила за руки и за ноги и, распростерши на землѣ, долго и безпощадно били по всему тѣлу, такъ что земля обагрилась его кровію. Михаилъ же переносилъ все это мужественно, твердя только одно: „Я — христіанинъ". Наконецъ, одинъ изъ слугъ, по имени Доманъ, схватилъ Михаила за голову, отрубилъ ее и бросилъ на землю.

Такъ мученически окончилъ свою жизнь святый Михаилъ въ 20-й день сентября 1245 года. Даже Батый, услышавъ донесеніе вельможи о казни Михаила, былъ пораженъ величіемъ его духа и мужествомъ и сказалъ о немъ: „Это великій человѣкъ“.

Вмѣстѣ съ княземъ Михаиломъ пострадалъ и его вѣрный бояринъ Ѳеодоръ. Убивъ св. Михаила, мучители приступили къ Ѳеодору и потребовали отъ него поклониться идоламъ, обѣщая за это великое богатство и княжество его убитаго господина. Но на всѣ предложенія татаръ св. Ѳеодоръ отвѣчалъ: „Не хочу я наслѣдства князя моего, ни милости вашего хана, а желаю идти ко Христу и Богу моему тѣмъ же путемъ, какимъ шелъ св. мученикъ и господинъ князь Михаилъ“.

Тогда разъяренные татары бросились на св. Ѳеодора и, послѣ жестокихъ мученій, отсѣкли ему голову, сказавъ: „Кто не пожелалъ поклониться пресвѣтлому солнцу, тотъ недостоинъ и смотрѣть на солнце“.

Тѣла святыхъ мучениковъ были брошены на съѣденіе звѣрямъ, но благодать Божія, въ видѣ огненнаго столпа, охраняла ихъ нѣсколько дней, и они остались невредимы. Видя это чудо, христіане, бывшіе въ ордѣ, взяли тайно тѣла святыхъ мучениковъ и съ честію погребли ихъ. Черезъ нѣкоторое время святыя мощи благовѣрнаго князя Михаила и боярина его Ѳеодора были перенесены изъ орды благочестивыми христіанами сначала во Владиміръ, а потомъ въ родной городъ князя Черниговъ, откуда онѣ, по волѣ царя Іоанна Грознаго, въ 1572 году были перенесены въ Москву, гдѣ и нынѣ почиваютъ въ Архангельскомъ соборѣ.

Чернигов. Спасский и Борисо-Глебский соборы.

Съ именемъ великаго исповѣдника вѣры св. мученика князя Черниговскаго Михаила связана дорогая для Черниговской епархіи память и о его дщери, великой подвижницѣ Евфросиніи Суздальской, причисленной русской церковію къ лику преподобныхъ.

Преподобная Евфросинія Суздальская была старшею дочерью св. Михаила, князя Черниговскаго, и супруги его Ѳеофаніи.

Отецъ и мать усердно просили себѣ у Бога дѣтей, и вотъ однажды комната, гдѣ они молились, наполнилась благоуханіемъ, а затѣмъ родители увидѣли во снѣ прекрасную голубку, летѣвшую къ нимъ въ руки. У нихъ родилась дочь, названная Ѳеодуліею. Воспитанная своею матерью въ благочестіи и получившая по тому времени прекрасное образованіе подъ надзоромъ и руководствомъ боярина Ѳеодора, юная княжна, кромѣ того, отличалась прекрасною наружностью. Изъ многихъ жениховъ, предлагавшихъ ей свою руку, родители выбрали ей Мину Ивановича, Суздальскаго боярина, потомка варяга Шимона, извѣстнаго своимъ благочестіемъ и благотвореніями обители Кіево-Печерской, и очень любимаго св. Ѳеодосіемъ. Мина жилъ въ Суздалѣ, гдѣ у него было имѣніе. Онъ былъ очень богатъ. Княжна не противилась волѣ родителей, но втайнѣ молила Господа сохранить ее въ дѣвствѣ. Въ то время, когда Черниговская княжна была на пути въ Суздаль, Шимонъ скончался, а невѣста, пораженная неожиданною смертію

своего жениха, рѣшила не возвращаться къ родителямъ и поступила въ Суздальскій женскій монастырь „Положенія ризы Богоматери“; это было въ 1227 году. Здѣсь она приняла имя Евфросиніи. Въ монастырѣ юная и воспитанная въ нѣгѣ княжна вела суровую жизнь, проводя время въ молитвѣ и постомъ обуздывая страсти. Своимъ образованіемъ, святостію жизни, духовною опытностію она столь рѣзко выдѣлялась среди другихъ монахинь, что игумена поручала ей преподавать наставленія сестрамъ въ трапезѣ, а затѣмъ въ церкви. Эти наставленія, подтверждаемыя жизнью самой настав-

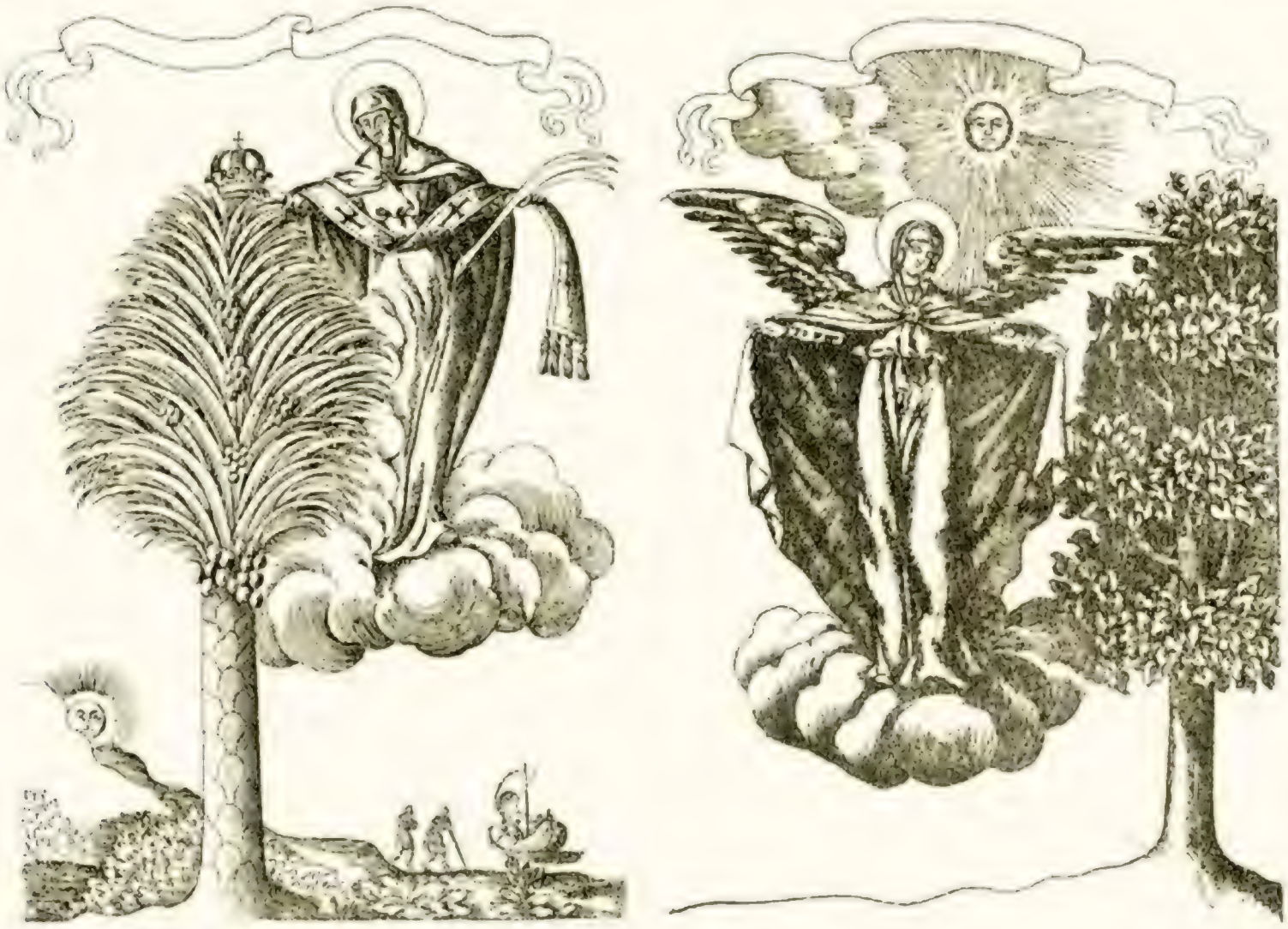

Оттиски съ подлиннаго клише изображеній Елецкой Богоматери (Черниговская типографія XVII в.).

ницы, производили сильное дѣйствіе на слушательницъ: многія вдовы и дѣвицы поступали въ монастырь, чтобы поучиться у Евфросиніи богоугодной жизни. Благодаря строгой жизни руководимыхъ благочестивою княжною сестеръ, монастырь достигъ цвѣтущаго состоянія. Онъ былъ раздѣленъ на двѣ половины. Въ одной половинѣ помѣщались дѣвицы, а въ другой вдовицы; только для молитвы всѣ сестры собирались въ одинъ храмъ. Евфросинія убѣдила игуменію совершенно отдѣлить вдовъ, построивъ для нихъ особый храмъ, чтобы бесѣды вдовъ не оставляли ненужныхъ и даже вредныхъ мы-

слей въ невинныхъ сердцахъ дѣвственницъ. Послѣ кончины этой игумении Евфросиніи стала начальницею монастыря. Ей открыто было, что Господь хочетъ испытать русскую землю страшнымъ посѣщеніемъ, мечемъ и игомъ невѣрныхъ, для очищенія отъ грѣховъ. Сообщивъ объ этомъ сестрамъ, она готовила ихъ къ тому молитвами.

Въ 1238 году Батый явился съ полчищами въ Суздаль: онъ стоялъ на Яруновой горѣ, у рѣки Каменки; свирѣпые дикари его предали все огню и мечу. „Татары, говоритъ лѣтописецъ, сожгли церкви и монастыри въ Суздалѣ; Господь сохранилъ только дѣвичій монастырь „Положенія ризы Богоматери", гдѣ страдальчески совершала иноческую борьбу блаженная Ѳеодулія, дочь великаго князя Михаила Черниговскаго, нареченная въ иночествѣ Евфросиніи; по ея молитвѣ Господь покрылъ тотъ монастырь „чуднымъ образомъ". Со скорбію и вмѣстѣ съ духовной радостію за твердость вѣры услышала преподобная Евфросинія о мученической кончинѣ отца своего св. Михаила и его боярина, а своего наставника Ѳеодора; въ видѣніи они утѣшили ее своимъ явленіемъ.

Бывшая княжна ничѣмъ не отличалась въ обители отъ другихъ инокинь, кромѣ святой жизни; одежда ея была худая и ветхая. Одинъ изъ зажиточныхъ суздальцевъ, увидя княжну въ разодранномъ рубищѣ принесъ ей новую и дорогую одежду. „Къ чему мнѣ это", сказала она „рыба на стужѣ, засыпанная снѣгомъ, не портится и даже бываетъ вкусна: такъ и мы, черноризцы, если терпимъ холодъ, крѣпнемъ душею и бываемъ пріятны Богу". Зная же, что принесшій скупъ и жестокъ для своихъ домашнихъ, просила его принесть въ обитель только масла для ламнады и ладона, а о домашнихъ заботиться съ любовію и безъ скупости. Послѣ недолгой болѣзни, пріобщившись св. Таинъ, преподобная скончалась 25 сентября 1250 г. При гробѣ ея стали совершаться чудеса. Мощи ея обрѣтены нетлѣнными 18 сентября 1698 г. и тогда, же по благословенію патріарха, Адріана положены въ соборномъ храмѣ монастыря.

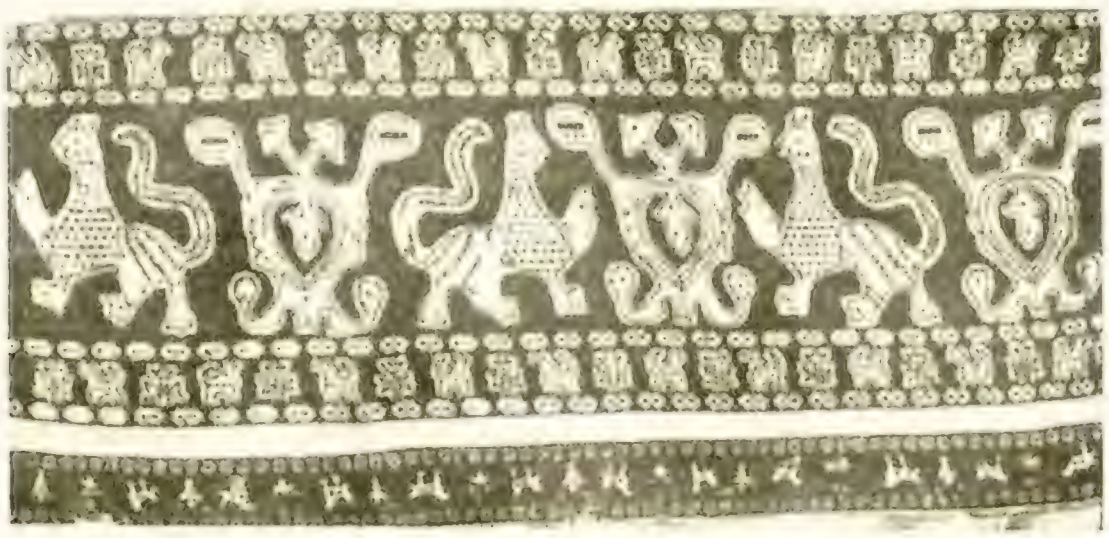

Съ опустошеніемъ татарами южной Руси центръ русской государственной жизни передвинулся въ сѣверо-восточную Русь. Туда стали переселяться многіе боярскіе роды. Въ числѣ выходцевъ изъ Черниговской земли былъ бояринъ Бяконтъ, въ семьѣ котораго родился будущій свѣтильникъ вѣры Алексіи, митрополитъ кіевскій и всея Россіи чудотворецъ.

Святый Алексій, сынъ именитыхъ Черниговскихъ бояръ Ѳеодора и Маріи Бяконтовъ, въ мірѣ Елевѳерій, еще въ дѣтствѣ свыше получилъ указаніе на свое будущее высокое призваніе. Однажды на 12 году жизни, ловя силками птицъ, отрокъ Елевѳерій отъ усталости задремалъ и вдругъ услышалъ во снѣ голосъ: „Зачѣмъ, Елевѳерій, ты напрасно трудишься? Я сдѣлаю тебя ловцомъ людей". Глубоко запали въ душу отрока эти таинственныя слова, сталъ онъ удаляться отъ дѣтскихъ игръ, сдѣлался задумчивъ и сосредоточенъ въ себѣ, полюбилъ уединеніе и чтеніе слова Божія и другихъ благочестивыхъ книгъ. На 20-мъ году жизни Елевѳерій удаляется въ Московскій Богоявленскій монастырь и принимаетъ здѣсь постриженіе съ именемъ Алексія. Въ монастырѣ св. Алексій усиливаетъ свои подвиги благочестія, изучаетъ Священное Писаніе и греческій языкъ, сличаетъ славянскій текстъ Новаго Завѣта съ греческимъ подлинникомъ и, гдѣ нужно, дѣлаетъ исправленія и новые переводы его. Такая благочестивая и полная трудовъ жизнь Алексія обращаетъ на себя особенное вниманіе тогдашняго митрополита Ѳеогноста и московскаго князя Симеона Гордаго. Инокъ Алексій сначала назначается „намѣстникомъ митрополичьимъ", съ порученіемъ ему вѣдать судныя

дѣла епархіи и митрополіи, черезъ 12-ть лѣтъ (1352 г.) посвящается въ епископа Владимірскаго, а по смерти митрополита Ѳеогноста поставляется въ Константинополѣ митрополитомъ кіевскимъ и всея Россіи (1354 г.). Митрополитъ Алексій, избравъ своимъ мѣстопребываніемъ Москву и перенеся сюда митрополичью каѳедру, ревностно заботится о благоустроеніи внутренней жизни своей паствы, исцѣляетъ молитвою потерявшую зрѣніе ханшу Тайдулу (1357 г.), и не только умиротворяетъ жестокаго и кровожаднаго хана Бирдибека, но и испрашиваетъ у него различныя милости для церкви и государства; принимаетъ на свои рамена опеку надъ малолѣтнимъ княземъ Димитріемъ Іоанновичемъ, а по совершеннолѣтіи своего державнаго питомца дѣлается „душею совѣтовъ и дѣлъ его“. Заботясь о благоустройствѣ монашеской жизни и о распространеніи общежитія въ монастыряхъ, митрополитъ Алексій строитъ въ Москвѣ три монастыря: Спасо-Андроніевъ (въ память своего избавленія отъ погибели на Черномъ морѣ), Чудовъ (въ память исцѣленія Тайдулы) и Алексіевскій; внѣ Москвы онъ строитъ Серпуховскій-Владычный монастырь возобновляетъ изъ развалинъ Константиновскій близъ Владиміра и Благовѣщенскій монастырь въ Нижнемъ-Новгородѣ.

Мирно въ Бозѣ почилъ митрополитъ Алексій 12 Февраля 1378 г. и погребенъ въ своемъ Чудовомъ монастырѣ. Святыя мощи митрополита Алексія обрѣтены нетлѣнными 20 Мая 1431 г. при устройствѣ фундамента для новаго храма и прославлены многими чудесами.

Память Угодника Божія Алексія православная церковь чтитъ 12 Февраля и 5 Октября.

Блюдо Черниг. Епарх. Древнехранилища.

Послѣ татарскаго погрома Черниговскій край представлялъ ужасный видъ: города и селенія были разрушены, видиѣлись лишь развалины и пустыня тамъ, гдѣ прежде стояли среди зелени церкви и дома; на цѣлыя сотни верстъ тянулись истоптанныя и выжженныя поля и по нимъ рыскали лишь звѣри; не слышно было голоса пахаря на нивѣ, а каркали только вороны. Населеніе Чернигова, во избѣжаніе смерти и плѣна, первое время скрывалось по лѣсамъ и болотамъ. Нужда и голодъ царили вездѣ. И вотъ черниговцы начали переселяться на сѣверъ, гдѣ меньше тяготѣло татарское иго, и только немногіе на старыхъ пепелищахъ стали обзаводиться хозяйствомъ. Но и здѣсь не было покоя: являлись ханскіе чиновники, баскаки, всѣхъ переписывали и облагали данью. Кто не могъ уплатить дани, того жестоко мучили и уводили въ плѣнъ. Злость баскаковъ до того тяготѣла надъ Черниговомъ, что сынъ св. Михаила, князя черниговскаго, убіеннаго въ Ордѣ, Романъ Михайловичъ принужденъ былъ оставить Черниговъ и искать себѣ мѣста на сѣверѣ. Онъ избралъ мѣстопребываніемъ своимъ городъ Брянскъ, куда перешелъ также и черниговскій епископъ, и со второй половины XIV вѣка черниговскіе епископы стали именоваться Черниговскими и Брянскими. Съ 1500 года, съ освобожденіемъ сѣверной части Черниговскаго края изъ подъ власти—Польши, Черниговъ, Стародубъ, Новгородсѣверскъ, Брянскъ, управлялись Смоленскими епископами, которые съ этого времени именовались Смоленскими и Брянскими, а южная и западная часть черниговской епархіи осталась за Польшей, и тамъ болѣе 100 лѣтъ не было совсѣмъ епископа. По Деулинскому договору 1618

года, когда сѣверная сторона перешла отъ Россіи снова къ Польшѣ, Брянскъ остался за Россіею и былъ причисленъ къ области патріарха московскаго, а Черниговская епархія была поручена смоленскимъ епископамъ, каковые продолжали именоваться смоленскими и черниговскими, и только около половины XVII вѣка Черниговская епархія опять получила право на свое существованіе, и для нея посвященъ былъ отдѣльный епископъ—Зосима Прокоповичъ.

По лѣтописямъ и синодикамъ въ періодъ татарскаго владычества и подчиненія Черниговскаго края то Литвѣ, то Польшѣ, извѣстны только по имени слѣдующіе черниговскіе епископы: Захарія, Митрофанъ, Арсеній, Наѳанаилъ „Брянскій“, Григорій, Исаакій, Евфимій, Ѳеофанъ, Нектарій „Брянскій“, Іоаннъ „Черниговскій и Брянскій“ и Зосима „Черниговскій“.

Черниговская епархія была возстановлена, но не на правахъ самостоятельной. Кіевскій митрополитъ Исаія Копинскій титуловался „митрополитомъ Кіевскимъ и всего сѣвера“. Черниговскій епископъ Зосима Прокоповичъ жилъ въ Кіевѣ при митрополитѣ и состоялъ блюстителемъ пещеръ преподобнаго Антонія и, повидимому, былъ только викаріемъ кіевскаго митрополита, которому поручено было управленіе сѣверскимъ краемъ—Черниговской епархіей.

ГЛАВА III-я.

ного пришлось терпѣть Черниговскому краю, кромѣ татаръ, и отъ поляковъ. Въ 1355 году сынъ Литовскаго князя Гедимина Ольгердъ присоединилъ къ княжеству Литовскому весь сѣверянскій край и раздѣлилъ его такимъ образомъ: Димитрію Ольгердовичу отдалъ Чернигов и Трубчевскъ, Димитрію Корибуту Брянскъ и Новгородсѣверскъ и Патрикію Наримутовичу—Стародубъ. Въ 1386 году Литва соединилась съ Польшею, и Черниговъ перешелъ подъ власть польскихъ королей. Литовскій князь Ягелло женился на польской королевнѣ Ядвигѣ, изъ православія перешелъ въ католичество и началъ подъ вліяніемъ ксендзовъ содѣйствовать распространенію католичества и открыто подавлять православіе. Церкви католическія онъ надѣлялъ землями и привиллегіями; должности воеводъ, каштеляновъ и проч. онъ раздавалъ исключительно католикамъ; привиллегіи и вольности дворянскія даровалъ только тѣмъ, которые приняли католичество.

Въ XV вѣкѣ появляются въ Литвѣ іезуиты. Польскій король Стефанъ Баторій основываетъ для нихъ академію въ Вильнѣ, и начинается борьба съ православіемъ не только въ Литвѣ, но и въ Малороссіи. Особенно сильное преслѣдованіе православія въ Малороссіи начинается съ

Деулинскаго (1618 г.) договора, когда, послѣ нѣкотораго отдыха, Черниговскій край снова подпалъ подъ польское иго. Въ Черниговѣ намѣстникомъ посаженъ былъ Іозефъ Дрозиговскій, Конотопъ былъ владѣніемъ канцлера Юрія Оссовинскаго, въ Новгородсѣверскѣ намѣстничалъ Пясочинскій, Сосница отдана была во владѣніе ляху Пшонкѣ, Борзна — кашеляну Францишку Цѣхановскому. Другіе города также отданы были полякамъ; по селамъ посажены были старосты также поляки. Вслѣдъ за польскими панами пришли іезуиты. Началось склоненіе православныхъ въ католичество и унію. При содѣйствіи властей православныя церкви отбирались и обращались въ костелы, народъ насильно склоняли въ унію. „Что ни городъ на Украинѣ, говоритъ лѣтопись Самовидца, то костелъ“. Въ Черниговѣ въ Елецкомъ монастырѣ архимандриты монастыря одинъ за другимъ были уніаты. При Борисоглѣбскомъ храмѣ возникъ монастырь мужской Доминика, а при Пятницкой церкви женскій тоже доминиканскій. Въ Новгородсѣверскомъ замкѣ основались также доминикане и Покровскую церковь обратили въ костелъ. Новгородсѣверскій монастырь отведенъ былъ іезуитамъ, гдѣ въ 1630 г. и устроенъ былъ іезуитскій коллегіумъ. Въ Сосницѣ въ замкѣ устроенъ былъ костелъ и ему отдано во владѣніе село Спасское. Стародубскій казачій соборъ былъ отданъ францисканамъ и обращенъ въ костелъ и проч. Православные, не принявшіе католичества или уніи, подвергались гоненіямъ. Они должны были покорно

Оттискъ съ подлиннаго клише Новгородсѣв. типографіи 1674 г.

выслушивать насмѣшки надъ ихъ вѣрой; имъ не позволяли молиться въ храмахъ. Церкви запечатывали, и польская шляхта отдавала ихъ, какъ шинки, въ аренду евреямъ. Вотъ какъ въ одной малороссійской думкѣ описывается это время: „Взяли жиды на аренду на славній Украини вси казацки церкви... Дасть Богъ дитя казаку аль пахарю, не ходи къ попу за благословеніемъ, а иди къ жиду арендатору, да положи шостакъ (6 грошей), чтобы позволилъ церковь открыть, дитя крестить. Кому дастъ Богъ сына женить, дочь замужъ выдать, не ходи къ попу за благословеніемъ, а иди къ жиду арендатору, да положи битый талеръ, чтобы позволилъ церковь открыть, сына вѣнчать“. Евреи за деньги разрѣшали внести тѣло умершаго въ церковь. Евреи со своимъ клеймомъ продавали пасхи. Священникъ не имѣлъ права освящать пасхальныхъ хлѣбовъ, пока еврей не осмотритъ, всѣ ли хлѣбы съ его клеймами. И вотъ, на первый день пасхи народъ до поздняго часа дожидался пріѣзда еврея. Смоленскій епископъ Андрей, при полученіи грамоты отъ Сигизмунда, на управленіе Смоленской и Черниговской епархіей, обязался клятвою „учинить въ Смоленскѣ и Дорогобужѣ, и Стародубѣ и въ Черниговѣ всѣхъ людей благочестивыхъ христіанскія вѣры въ унію, а старую вѣру греческаго благочестія искоренить безъ остатку“.

Глубоко оскорбленный въ своихъ религіозныхъ чувствахъ, православный народъ, не видя другого исхода, возсталъ противъ угнетателей и гонителей его вѣры, явились герои, мстители за вопіющія обиды, начались война и пожары, и полилась кровь... Въ 1648 году запорожцы взяли Новгородсѣверскъ, ляхи и евреи частію были перебиты, а частію изгнаны изъ края. Въ Сосницѣ поляки и іезуиты изгнаны были въ 1637 году запорожцами подъ предводительствомъ Карпа Скидана. Въ 1638 году храбрый Скиданъ былъ смертельно раненъ, попался въ плѣнъ

Отпискъ съ подлиннаго клише Новгородсѣв. типографіи 1674 г.

Соборный храмъ Рыхловскаго монастыря

Державна
Бібліотека України

полякамъ, и тѣ предали его жестокой смерти. Въ Конотопѣ въ 1648 году черь убила сосновскаго старосту, его жену и пятерыхъ дѣтей. Въ 1648 году стародубскіе казаки подъ предводительствомъ полковника Якова Коровки очистили Стародубовщину отъ жидовъ, іезуитовъ и ляховъ. Въ 1651 году польскіе жолнеры снова появились въ Стародубѣ, началась кровавая расправа; многіе бѣжали въ Харьковъ; оставшихся жолнеры казнили; но въ 1652 году возмущенный народъ перебилъ поляковъ и жолнеровъ прогнали не только изъ Стародуба, но и изъ Почепа и Мглина. Въ 1648 году почти вездѣ по селамъ были избиты польскіе старосты. Въ 1649 году казаки потребовали отъ Польши: „жидамъ и арендамъ жидовскимъ за Днѣпромъ ни какова не быть, которые жиды убѣгли изъ-за Днѣпра, тѣхъ выдать войску для висѣлицы за то, что отъ тѣхъ жидовъ были многіе полонъ и разоренія".

Но все это были только отдѣльныя вспышки, безъ всякой организаціи и плана. Но вотъ во главѣ движенія становится Богданъ Зиновій Хмѣльницкій, онъ окончательно изгоняетъ поляковъ изъ Украины и твердо произноситъ знаменательныя для жизни Малороссіи историческія слова: „волимъ подъ власть восточнаго царя православнаго". 17 Января 1654 года Богданъ Хмѣльницкій со всѣмъ народомъ и войскомъ принялъ присягу на подданство Россіи, и съ этого времени начинается новая эра и въ исторіи Черниговской епархіи.

„Изъ муз. Тарновскаго"

Первымъ самостоятельнымъ епископомъ въ возстановленной послѣ татарскаго погрома и польскаго ига Черниговской епархіи былъ преосвященный Лазарь Барановичъ. Преосвященный Лазарь родился въ 1620 году въ Бѣлоруссіи. Свое образованіе онъ получилъ въ Кіево-Могилянской коллегіи. Воспитанный дома въ благочестіи, онъ и здѣсь не угашалъ этого духа, а возгрѣвалъ его и въ послѣдній годъ своего ученія принялъ монашество. Даровитый, съ обширными научными познаніями, молодой монахъ оставляется при коллегіи—сначала въ качествѣ учителя, а затѣмъ избирается ректоромъ. Исполняя обязанности ректора, онъ состоялъ сначала настоятелемъ Братскаго монастыря, а потомъ Кирилловскаго. Въ 1657 году, послѣ смерти черниговскаго епископа Зосимы Прокоповича, мірскими властями и кіевскимъ митрополитомъ Сильвестромъ Коссовымъ Лазарь Барановичъ былъ избранъ епископомъ Черниговскимъ, въ каковомъ санѣ пробылъ 36 лѣтъ, до самой своей блаженной кончины (1693).

Петръ Могила Черн. Епархіальнаго Древлехранилища.

Черниговская епархія въ концѣ 16 и особенно въ началѣ 17 столѣтій, вслѣдствіе угнетенія со стороны поляковъ, была совершенно разстроена, и на долю преосвященнаго Лазаря выпала трудная задача или вновь создавать, или созданное раньше, но разрушенное, возстановлять. Съ возведеніемъ Лазаря на епископскую каѳедру и началась разносторонняя кипучая дѣятельность его въ Черниговской епархіи. Прежде всего онъ обратилъ вниманіе на возстановленіе предѣловъ епархіи. 20-го ноября 1658 года

Иконостасъ Троицкаго собора въ г. Черниговѣ.

кіевскій митрополитъ Діонисій Балабанъ отдѣльною грамотою предписалъ, чтобы „семь протопоній, издавна принадлежавшихъ митрополичьей каѳедрѣ, Черниговская, Менская, Новгородская, Борзенская, Глуховская, Конотопская и Стародубская отъ сего числа подчинялись отцу епископу Черниговскому, какъ своему пастырю". Далѣе, земли, которыми раньше владѣла Черниговская епископская каѳедра и монастыри Черниговской епархіи, были расхищены и отданы то уніатамъ, то католикамъ. Такъ, Елецкій Черниговскій монастырь отобрали уніаты, а Борисо-Глѣбскій и Новгородсѣверскій - католики. Католики и уніаты всѣми силами старались водворить здѣсь то унію, то латинство; не мало наѣхало сюда и помѣщиковъ поляковъ, завладѣвшихъ земельными угодьями и частными, и церковными, съ тою же цѣлью пропаганды католичества. Преосвященный Лазарь выступилъ ревностнымъ поборникомъ попранныхъ правъ православной церкви и постоянно обращался съ просьбами то къ гетманамъ, то къ московскимъ царямъ о томъ, чтобы каѳедрѣ Черниговской возвращены были земли и монастыри, отнятые католиками и уніатами. Ходатайства его всегда почти имѣли успѣхъ. Такимъ образомъ, въ распоряженіи епископа Лазаря понемногу накоплялись значительныя матеріальныя средства, благодаря которымъ онъ могъ приняться за возстановленіе старыхъ соборовъ и монастырей и за основаніе новыхъ. Благоустроены были имъ прежде всего Елецкій монастырь въ Черниговѣ и Троицко-Ильинскій здѣсь же, затѣмъ Преображенскій въ Новгородсѣверскѣ, гдѣ первоначально имѣлъ свое мѣстопребываніе арх. Лазарь и куда въ Спасскій храмъ онъ передалъ образъ Богоматери, писаный митрополитомъ Петромъ; далѣе, Николаевскій въ Батуринѣ, основанный въ XIII вѣкѣ и Петропавловскій близъ Глухова и другіе. Онъ возобновилъ знаменитый каѳедральный Спасо-Преображенскій соборъ и украсилъ его, а при Борисо-Глѣбскомъ возстановилъ каѳедральный монастырь. Въ дѣлѣ возстановленія храмовъ и монастырей много помогали преосвященному Лазарю Барановичу благочестивые жертвователи: черниговскій полковникъ Василій Андреевичъ Дунинъ-Борковскій, гетманъ Иванъ Мазепа,

Лазарь Барановичъ архіепископъ Черниговскій

Изъ ризницы Троицкаго монастыря.

Адамъ Кисель, гетманъ Иванъ Самойловичъ, Даміанъ и Василій Многогрѣшные, Анна Бреславская и другіе.

Василій Дунинъ-Борковскій, полковникъ Черниговскаго казачьяго полка, а впослѣдствіи генеральный обозный, былъ очень богатъ, и, главнымъ образомъ, на его средства были возобновлены Черниговскіе Спасо-Преображенскій соборъ и Елецкій монастырь съ храмомъ Успенія Пресвятой Богородицы. Несмотря на богатыя жертвы Борковскаго на храмы Божіи, народъ не любилъ его. Въ то время въ лѣво-бережной Малороссіи было три малороссійскихъ полка: Черниговскій, обнимавшій собою уѣзды Черниговскій, Городнянскій, Сосницкій, Остерскій и отчасти Козелецкій; Нѣжинскій полкъ, обнимавшій въ себѣ нынѣшніе уѣзды—Нѣжинскій, Борзенскій, Конотопскій, Глуховскій, Кролевецкій, часть Полтавской губерніи и частію Козелецкій уѣздъ; Стародубскій полкъ, обнимавшій собою сѣверные уѣзды нашей губерніи—Стародубскій, Суражскій, Мглинскій, Новозыбковскій и Новгородсѣверскій. Полковникъ въ своемъ районѣ былъ не только военачальникомъ, но и высшимъ судіею и рѣшителемъ всѣхъ дѣлъ. И вотъ черниговскій полковникъ Василій Андреевичъ Борковскій, какъ высшій повелитель въ краѣ, былъ часто несправедливъ: отбиралъ земли и имущества, притѣснялъ искавшихъ суда и правды и велъ при этомъ разгульную жизнь. Онъ жилъ въ своемъ дворцѣ на Бобровицѣ, предмѣстьѣ Чернигова, и когда скончался и похороненъ былъ въ Успенской церкви возобновленнаго имъ Елецкаго монастыря, то создалась цѣлая народная легенда, дошедшая и до нашихъ дней, что будто и послѣ смерти Борковскій сталъ навѣщать свой дворецъ. Легенда

Троицкій монастырь въ г. Черниговѣ

говоритъ, что всякую ночь, послѣ 12 часовъ, полковникъ Борковскій съ гайдуками на шестеркѣ запряженныхъ цугомъ вороныхъ лошадей съ цѣлымъ поѣздомъ позади его пріѣзжалъ изъ города въ свой дворецъ, и тогда открывалися погреба и кладовыя, приносилось вино и кушанья, и начиналась пирушка. При пѣніи послѣднихъ пѣтуховъ все сразу исчезало: и панъ Борковскій, и его гости, и гайдуки, и лошади. Обезпокоенная вдова будто бы обратилась за совѣтомъ и помощью къ архіепископу Лазарю, и вотъ черниговскій владыка съ крестнымъ ходомъ изъ собора ночью идетъ къ мосту черезъ Стрижень, по которому изъ города проѣзжалъ умершій полковникъ. И, дѣйствительно, черезъ нѣкоторое время показывается поѣздъ. Гайдуки съ нагайками, окружавшіе карету, кричатъ: „Сторонись“!.. и поѣздъ въѣзжаетъ на мостъ. Въ этотъ моментъ старецъ архіепископъ поднимаетъ крестъ, осѣняетъ поѣздъ крестнымъ знаменіемъ. Мостъ рушится, и въ пыли обломковъ весь поѣздъ скрывается въ водахъ Стрижня. Съ тѣхъ поръ, говоритъ преданіе, уже не отворяются сами собою ворота замка и двери во дворцѣ, не открываются погреба, нѣтъ больше гостей и не льется вино рѣкой. Все стало тихо, и таинственныя явленія прекратились. Говорятъ, что еще въ началѣ XIX столѣтія легенда эта была изображена на стѣнахъ Спасскаго собора.

Гетманъ Малороссіи Иванъ Степановичъ Мазепа былъ также ревностнымъ жертвователемъ на храмы Божіи и монастыри. Онъ удовлетворялъ всѣ просьбы архіепископа Лазаря о возвращеніи прежнихъ и дарованіи новыхъ вотчинъ и угодій монастырямъ, и на его, главнымъ образомъ, счетъ былъ выстроенъ по плану Адама Зерникова огромныхъ размѣровъ величественный, замѣчательной архитектуры Троицкій соборъ въ Черниговскомъ Троицко-Ильинскомъ монастырѣ. Мазепа считается также строителемъ и благотворителемъ Домницкаго монастыря. Домницкій монастырь на-

ходится въ 35 верстахъ отъ Чернигова въ дремучемъ лѣсу. Около половины XVII столѣтія въ мѣстности „Доминица“ въ лѣсу на деревѣ явился чудотворный образъ Богоматери, и на этомъ мѣстѣ, по благословенію преосвященнаго Лазаря, на средства Ивана Мазепы былъ устроенъ храмъ въ честь св. Параскевы и при немъ монастырь. Въ алтарѣ храма до 1798 года хранился пень отъ дерева, на которомъ обрѣтенъ былъ чудотворный образъ. Мазепа же и обезпечилъ монастырь содержаніемъ, купивъ для него окрестныя земли и мельницу [1]).

Съ именемъ Мазепы въ Черниговѣ связывается слѣдующая легенда. По народному преданію, гетманъ Мазепа въ домѣ войсковой канцеляріи (домъ этотъ существуетъ и въ настоящее время и извѣстенъ подъ именемъ дома Мазепы) тайно отъ всѣхъ зарылъ въ подвалахъ его много бочекъ золота и разныхъ драгоцѣнностей, о чемъ сообщилъ только своей возлюбленной Маріи (Матренѣ), дочери Кочубея. За свою измѣну Россіи Мазепа торжественно былъ проклятъ въ Глуховѣ. По народному вѣрованію, это проклятіе не только имѣло силу въ отношеніи его, но распространилось и на всю собственность Мазепы. За свою любовь къ Мазепѣ Марія также была проклята своею матерью, и душа ея, по народному вѣрованію, до сихъ поръ блуждаетъ по землѣ и охраняетъ клады Мазепы отъ разграбленія. Ежегодно, въ ночь подъ Успеніе Богородицы, Марія обходитъ вокругъ Мазепинскаго дома и умоляетъ всѣхъ встрѣчныхъ перекрестить ее, такъ какъ,

[1]) Въ XVIII в., по указу Императрицы Екатерины, Доминицкій монастырь причисленъ былъ къ 3 классу и пришелъ въ совершенный упадокъ, изъ котораго затѣмъ былъ выведенъ въ началѣ XIX вѣка усердіемъ генеральнаго судьи А. Я. Безбородко. Супруги Безбородко, кромѣ возстановленія монастыря, соорудили для чудотворнаго образа серебряную, вызолоченную и усыпанную драгоцѣнными (1738 шт.) камнями, ризу.

Чудотворний образ Почаївської матері Божої

Національна
бібліотека України

по народному вѣрованію, только крестъ можетъ снять проклятіе матери. Но проклятіе имѣетъ такую силу, что всѣ съ ужасомъ убѣгаютъ отъ Маріи, а клады Мазепы и до сихъ поръ остаются нерозысканными. Послѣ пѣнія пѣтуховъ Марія бѣжитъ ко дворцу и въ темныхъ сводахъ его скрывается.

На средства воеводы Адама-Меѳодія Киселя на правомъ берегу рѣки Десны, въ 5-ти верстахъ отъ г. Сосницы, устроенъ былъ Николаевскій Макошинскій монастырь.

Съ благословенія Лазаря Барановича, на средства полковниковъ Даміана и Василія Многогрѣшныхъ устроенъ былъ въ 40 верстахъ отъ г. Кролевца, среди дремучаго лѣса, на возвышенномъ холмѣ, Пустынно-Рыхловскій Свято-Николаевскій общежительный монастырь. Поводомъ къ устроенію этого монастыря послужило слѣдующее. Въ 1620 году одинъ благочестивый пчеловодъ изъ села Оболонья (въ 10-ти верстахъ отъ Рыхловскаго монастыря), осматривая лѣсную пасѣку, увидѣлъ на высокомъ кленѣ икону святителя Христова Николая. Исполненный благоговѣнія и страха, снялъ онъ святую икону съ дерева и принесъ ее домой, но на слѣдующій день, къ великому изумленію благочестиваго хозяина, новоявленная икона была найдена имъ на томъ же деревѣ. Съ душевнымъ волненіемъ и страхомъ вторично снимаетъ онъ дивный образъ съ дерева, но черезъ ночь повторяется то же самое чудо: святая икона Божіею силою опять оказалась на прежнемъ мѣстѣ. Желая еще разъ испытать чудодѣйственную силу Божію, съ сокрушеніемъ сердечнымъ и пламенною молитвою къ Богу и Его святому угоднику, чудотворцу Николаю,

Икона св. Николая Рахловскаго.

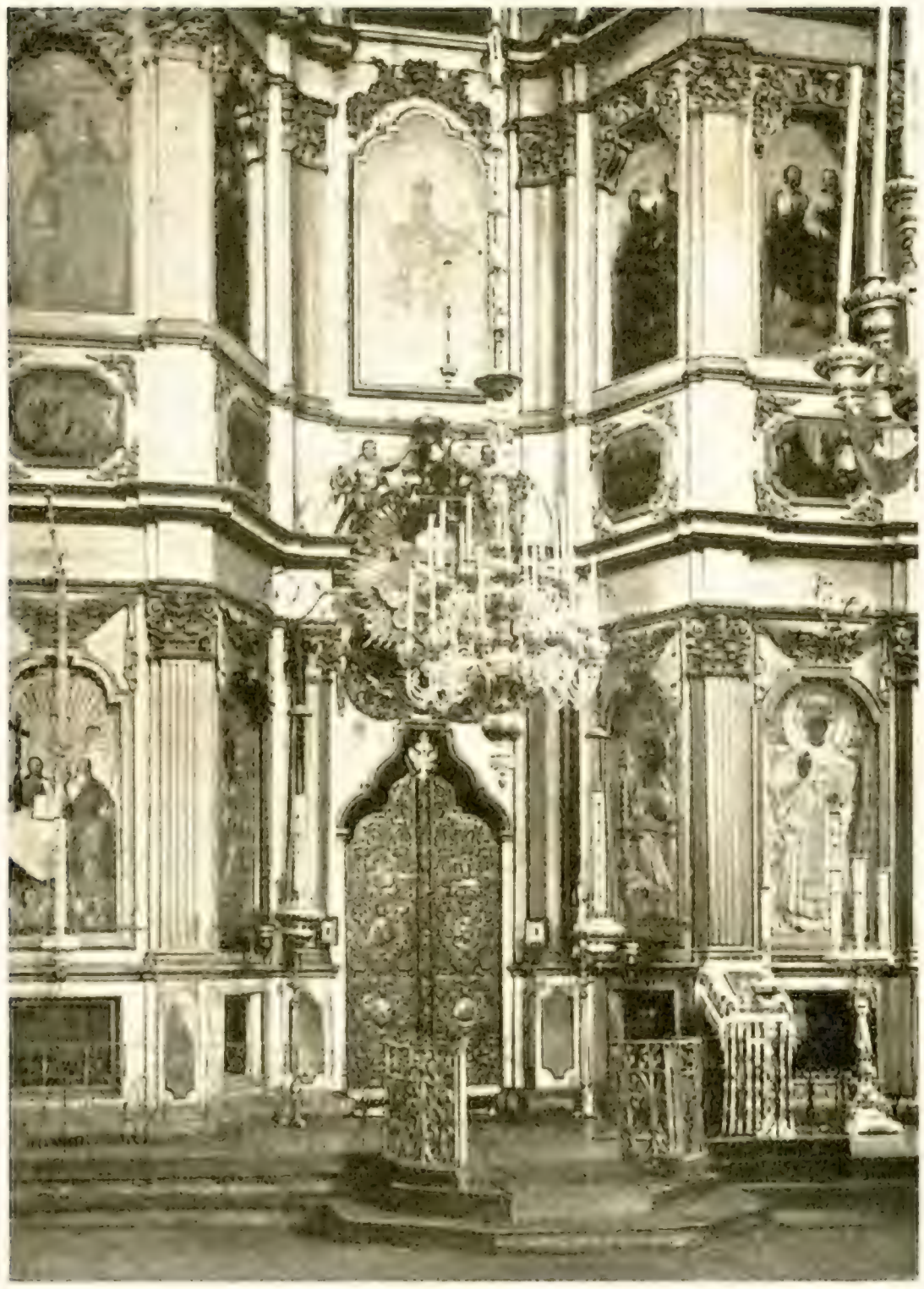

Иконостасъ Рыльскаго собора.

крестьянинъ третій разъ беретъ чудесный образъ съ дерева и скрываетъ его въ сундукъ. Но святая икона опять исчезаетъ изъ дома пасѣчника и невидимо уходитъ на кленъ. Пораженный чудомъ, троекратно повтореннымъ, крестьянинъ уже не посмѣлъ таить явленія святой иконы и разсказалъ о ней жителямъ ближайшаго города и окрестныхъ селеній. Народъ не замедлилъ собраться въ безчисленномъ множествѣ у новоявленной иконы, поклонился угоднику Божію и горячо благодарилъ Бога за неизрѣченныя къ нему милости. Въ эти торжественныя минуты пламенной молитвы многіе у святой иконы получили исцѣленіе отъ разныхъ недуговъ, и народъ усердіемъ своимъ соорудилъ на этомъ святомъ мѣстѣ часовню для поставленія въ ней чудо-

Введенскій храмъ Троицкаго монастыря.

...авна
...ека України

Иконостасъ Соборнаго храма въ г. Новгородѣверскѣ.

творнаго образа и для отправленія предъ нимъ молебствій. Спустя нѣкоторое время, на мѣстѣ часовни на пнѣ знаменитаго клена благочестіемъ народа сооружается деревянный храмъ во имя Святителя Николая, гдѣ дважды въ годъ — 9 Мая и 6 Декабря священникъ с. Оболонья о. Василій, при многочисленномъ стеченіи народа совершалъ божественную литургію и молебенъ предъ чудотворнымъ образомъ. Однажды о. Василій не пожелалъ служить на 9 Мая. И вотъ въ сонномъ видѣніи ночью является ему угодникъ Божій Святитель Николай и начинаетъ укорять его въ лѣности и нерадѣніи къ своему пастырскому долгу. Обличенный святителемъ священникъ въ страхѣ проснулся больнымъ и воскликнулъ: „Рыхло, рыхло, рыхло (польское слово, по русски значитъ „скоро“) везите меня въ храмъ Святителя Николая, къ чудотворной его иконѣ, да исцѣлюся, яко согрѣшилъ на небо и предъ нимъ“. Помолившись предъ иконою Святителя Николая, о. Василій почувствовалъ себя лучше, но по слабости силъ служить литургію не могъ. Между тѣмъ, храмъ былъ переполненъ народомъ, жаждавшимъ службы Божіей, и по изволенію Божію желаніе народа было удовлетворено. Въ тотъ день, 9 Мая, священникъ г. Новгородѣверска о. Ѳеодоръ утромъ шелъ на литургію въ свой приходскій храмъ. Вдругъ является ему неизвѣстный юноша и проситъ его отъ имени больного о. Василія поспѣшить въ пустынь и отслужить литургію. О. Ѳеодоръ согласился, лошади у юноши были готовы и съ изумительною скоростью черезъ часъ за 50 верстъ доставили Новгородѣверскаго священника къ чудотворному образу. Къ довершенію этого чуда прекрасный юноша, лошади и экипажъ, видимые народомъ, въ глазахъ всѣхъ вдругъ стали невидимы. Всѣ были поражены этимъ чудомъ и восклицали: „Рыхло, рыхло“. Поэтому чудотворная икона ствятителя Николая, церковь, а впослѣдствіи и обитель стала называться „Рыхловской“.

Вскорѣ послѣ того, какъ была построена вмѣсто часовни деревянная церковь, здѣсь получаетъ свое начало и Рыхловская обитель.

Въ 1666 году два благочестивыхъ брата полковники Даміанъ (впослѣдствіи гетманъ) и Василій Многогрѣшные, движимые не одною „вѣрою къ чудотворному образу, но и чудесами“, по благословенію архіепископа пр. Лазаря, устроили здѣсь деревянный храмъ и монастырь. По просьбѣ Рыхловскаго игумена Сераѳіона „на прокормленіе братіи“ тѣ же братья Многогрѣшные пожертвовали монастырю разныя земли и угодья. Гетманъ Самойловичъ, по совѣту архимандрита Лазаря Барановича, построилъ въ монастырѣ каменный храмъ и колокольню надъ св. вратами.

Спасо-Преображенскій соборъ въ Новгородѣверскомъ монастырѣ.

Въ городѣ Нѣжинѣ вдовою полковника Стародубскаго полка Анною Бреславской въ 1660 г. положено основаніе Нѣжинскому женскому монастырю. Бреславская купила мѣсто въ Нѣжинѣ, устроила келіи для пріюта престарѣлыхъ и бѣдныхъ и, по благословенію архипастыря Лазаря, построила двѣ церкви въ честь Введенія во храмъ пр. Богородицы и пророка Иліи, и положила, такимъ образомъ, начало монастырю, который отъ храма и сталъ называться Введенскимъ.

По благословенію того же архіепископа Лазаря былъ основанъ на правомъ берегу рѣки Снова, притока Десны, старцемъ Іоною Болховскимъ монастырь Каменскій, въ 1681 году.

Возстановляя ревностно храмы Божіи и монастыри, преосвященный Лазарь въ то же время заботился и объ устроеніи приходской жизни. Епархію

онъ раздѣлилъ на 7 протопопій, коимъ поручилъ завѣдывать сельскими священниками и приходской жизнью. Проповѣдуя всегда самъ слово Божіе, архіепископъ Лазарь такой же ревности къ проповѣди слова Божія требовалъ и отъ священниковъ; при каѳедрѣ учреждена была особая должность проповѣдника, на каковой состояли у него знаменитые – Іоанникій Голятовскій и святитель Димитрій Ростовскій. Ревнуя о величіи православнаго богослуженія, архіепископъ Лазарь заботился о благолѣпномъ его совершеніи, для чего при своей каѳедрѣ содержалъ церковный хоръ пѣвчихъ. Этотъ хоръ искуснымъ исполненіемъ церковныхъ пѣснопѣній славился на всю Россію, такъ что правительница Софія Алексѣевна просила преосвященнаго Лазаря прислать его пѣвчихъ въ Москву для ея придворнаго хора. По городамъ и селамъ для взаимной поддержки пасомыхъ и огражденія ихъ правъ онъ учреждалъ ремесленно-промышленныя общества-цехи. Цеховъ въ каждомъ городѣ было столько, сколько существовало различныхъ ремеслъ: сапожники составляли особый цехъ, портные — особый, столяры особый и т. д. Члены цеха дѣлились на старшихъ и младшихъ; старшіе пользовались правомъ имѣть свою мастерскую, рабочихъ и учениковъ. Каждый цехъ имѣлъ свое знамя или хоругвь, которая хранилась въ храмѣ. Съ этой хоругвью члены цеха участвовали въ крестныхъ ходахъ и торжественныхъ процессіяхъ; эту хоругвь они всегда несли и при погребеніи умершаго члена. Цехи состояли всегда при храмахъ, гдѣ у каждаго цеха былъ свой отдѣльный праздникъ, своя икона, а иногда и школа. На управленіи цеха лежала обязанность заботиться о сиротахъ, старцахъ и увѣчныхъ членахъ, а также и наблюденіе за нравственностію членовъ. Словомъ, это была

Снимокъ съ Печерской иконы Божіей Матери изъ Введенскаго монаст. въ г. Ижмѣ.

великая внутренняя сила, и потому цехи всегда были предметомъ особаго вниманія и заботы преосвященнаго Лазаря.

Но особенное вниманіе арх. Лазарь Барановичъ обратилъ на борьбу съ латинствомъ

Съ присоединеніемъ Малороссіи католичество потеряло свою силу въ южно-русскомъ краѣ. Іезуиты были изгнаны, монастыри и церкви, обращенные католиками въ кляшторы и костелы, были отобраны и вновь возвращены православнымъ. Внѣшняя кровавая борьба между православными и католиками прекратилась, но внутренняя вражда между ними все еще продолжалась. Іезуиты, потерявъ внѣшнюю силу, продолжали борьбу на литературной почвѣ. Появляется цѣлый рядъ сочиненій противъ православія. Іезуитъ Николай Циховичъ издалъ книгу противъ православныхъ, подъ заглавіемъ: „Судъ св. Отцевъ объ исхожденіи св. Духа и отъ Сына". Іезуитъ Бенедиктъ Бойма въ 1673 году издалъ книгу: „Старая вѣра о власти папъ римскихъ и объ исхожденіи св. Духа". Подобныя же книги противъ православныхъ были написаны іезуитомъ Ѳеофиломъ Руткой и др.

Икона Бож. Матери въ Покровск. церкви въ Новгородѣверскѣ.

Черниговское духовенство, во главѣ со своимъ архипастыремъ Лазаремъ Барановичемъ, вело успѣшную борьбу съ католиками и іезуитами. Лазарь Барановичъ самъ написалъ нѣсколько сочиненій противъ іезуитовъ. Такъ, въ опроверженіе упомянутаго сочиненія іезуита Циховича и въ защиту Петра Могилы, онъ написалъ: „Мечъ духовный, еже есть Глаголъ Божій, на помощь Церкви воинствующей", а противъ іезуита Боймы написалъ книгу подъ заглавіемъ: „Новая мѣра старой вѣры". Въ помощь себѣ архіепископъ Лазарь умѣлъ выбирать достойныхъ сотрудниковъ. Онъ окружилъ себя цѣлымъ сонмомъ выдающихся дѣятелей по разнымъ отраслямъ архипастырскаго управленія. Ближайшими помощниками архіепископа Лазаря въ

Каменскій Успенскій Монастырь Новозыбковск. увзда.

Бібліотека України

борьбѣ съ католичествомъ и другими врагами православной церкви были ученые богословы Іоанникій Голятовскій и Адамъ Зерникавъ

Іоанникій Голятовскій былъ ученикомъ Лазаря Барановича по кіевской коллегіи, въ которой затѣмъ былъ ректоромъ. Непріятности заставили его уйти изъ Кіева въ Польшу. Впослѣдствіи Іоанникій нѣкоторое время жилъ въ Москвѣ. Перейдя въ Черниговскую епархію, онъ былъ игуменомъ сначала Новгородсѣверскаго Спасо-Преображенскаго монастыря, потомъ Черниговскаго Елецкаго.

Лазарь оцѣнилъ выдающіяся богословскія дарованія и ученую подготовку Голятовскаго и сдѣлалъ его каѳедральнымъ проповѣдникомъ и своимъ ближайшимъ сотрудникомъ въ борьбѣ съ католичествомъ.

Глуховскій Петропавловскій монастырь.

Защищая православное ученіе и православное духовенство и народъ отъ нападковъ католиковъ и іезуитовъ, Голятовскій пишетъ противъ нихъ полемическое сочиненіе подъ заглавіемъ: „Старая западная церковь новой". Въ этомъ сочиненіи, написанномъ по-польски и направленномъ противъ сочиненія іезуита Боймы: „Старая вѣра", онъ доказываетъ несостоятельность догмата латинской церкви объ исхожденіи св. Духа и отъ Сына.

Ведетъ также Голятовскій полемику и съ евреями, которыхъ малорусскій народъ считалъ своими исконными врагами и угнетателями, еще болѣе жестокими и ненавистными, чѣмъ поляки-католики. Недаромъ Хмѣльницкій, заключая миръ съ поляками, настойчиво требовалъ отъ имени всего народа изгнанія евреевъ изъ Украины. Противъ іудеевъ Голятовскій написалъ обширную книгу на малорусскомъ языкѣ, въ формѣ діалога,

Алтарь Троицкаго собора въ Черниговѣ.

подъ заглавіемъ: „Мессія Праведный“, въ которой онъ не только доказываетъ на основаніи Священнаго Писанія и ученія отцевъ Церкви, что Іисусъ Христосъ есть истинный Мессія, но и касается общественной жизни евреевъ, обвиняетъ ихъ въ разнаго рода преступленіяхъ противъ православныхъ и обличаетъ ихъ суевѣрія

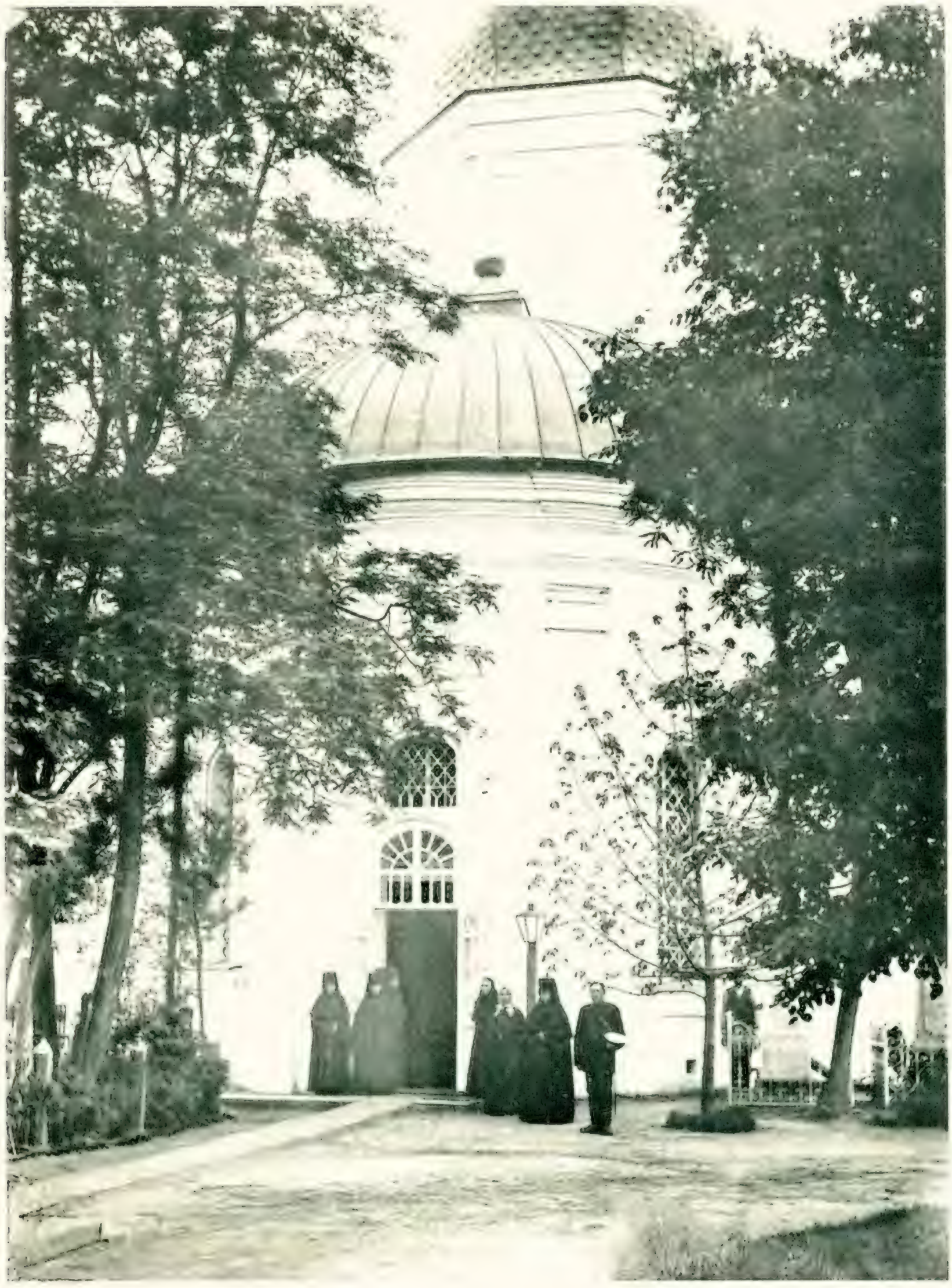

Соборная церковь Нежинскаго Введенскаго женскаго монастыря.

Національна бібліотека України

Другимъ замѣчательнымъ богословомъ-полемистомъ и сотрудникомъ Лазаря Барановича былъ Адамъ Зерникавъ. Онъ былъ родомъ изъ Кенигсберга, получилъ блестящее образованіе въ разныхъ западно-европейскихъ университетахъ по различнымъ отраслямъ наукъ. Въ Кенигсбергскомъ университетѣ Зерникавъ прошелъ курсъ богословскихъ и философскихъ наукъ. Въ Іенскомъ университетѣ онъ изучалъ юридическія науки и занимался математикой, архитектурой и астрономіей; закончилъ образованіе онъ въ Англіи, въ университетахъ Оксфорда и Кембриджа. По окончаніи курса наукъ Адамъ Зерникавъ былъ профессоромъ въ Парижской академіи. Затѣмъ уѣхалъ въ Италію и занимался здѣсь чтеніемъ писаній св. отцевъ и дѣяній соборовъ. Наконецъ, онъ пожелалъ посѣтить Россію. Изъ Вильны, по совѣту одного православнаго священника, онъ отправился въ Черниговъ къ архіепископу Лазарю Барановичу. Святитель принялъ его ласково и своими бесѣдами такъ повліялъ на него, что Зерникавъ принялъ православіе и сталъ ревностнымъ его апологетомъ. Зерникавъ защищалъ православіе отъ нападковъ лютеранъ и католиковъ. Въ опроверженіе сочиненій ученыхъ іезуитовъ Циховича, Рутки, Боймы и другихъ Зерникавъ написалъ сочиненіе объ исхожденіи св. Духа отъ Единаго Отца. Въ Черниговѣ Зерникавъ, какъ искусный архитекторъ, составляетъ планъ и строитъ величественный соборъ Троицкаго монастыря. Умеръ Зерникавъ иноком Батуринскаго монастыря, во время игуменства тамъ св. Дмитрія Ростовскаго.

Оттискъ подлиннаго клише типографіи пр. Лазаря Барановича.

Для печати богослужебныхъ книгъ, а также сочиненій противъ латинства, проповѣдей и другихъ богословскихъ трактатовъ, преосвященный Лазарь основалъ сначала въ Новгородсѣверскомъ Преображенскомъ монастырѣ, а затѣмъ перенесъ въ Черниговскій Троицко-Ильинскій монастырь типографію, которая продолжала здѣсь свое существованіе до половины прошлаго XIX столѣтія.

Оттискъ съ подлиннаго клише Черн. типографіи XVII вѣка

Для подготовки достойныхъ кандидатовъ къ служенію въ священномъ санѣ архіепископъ Лазарь въ Спасскомъ Новгородсѣверскомъ монастырѣ основалъ Латинскую школу.

Заботами о преуспѣяніи своей паствы и пасомыхъ, своею высоконравственною жизнію, глубокимъ опытомъ и умомъ, а также и своими сочиненіями блаженный архіепископъ Лазарь пріобрѣлъ глубокое уваженіе своихъ современниковъ. Ему нѣсколько разъ поручали управленіе Кіевскою митрополіею съ званіемъ мѣстоблюстителя митрополіи. Въ 1665 году онъ вмѣстѣ съ Меѳодіемъ, епископомъ Мстиславскимъ, былъ приглашенъ на соборъ въ Москву для суда надъ бывшимъ патріархомъ Никономъ, куда и ѣздилъ и гдѣ былъ принятъ особенно ласково и благосклонно. Здѣсь на соборѣ черниговскій пастырь высоко-образованный, неподкупный поборникъ правды, только одинъ изъ епископовъ оказался на высотѣ своего званія и явился противникомъ примѣненія суровыхъ мѣръ наказанія къ бывшему Россійскому патріарху. Находя лишеніе священства мѣрою наказанія слишкомъ жестокою, неоправдываемою поведеніемъ Никона, не совершившаго преступленія, достойнаго такой суровой кары, и усматривая въ дѣйствіяхъ членовъ собора нѣчто противное духу евангелія, Лазарь Барановичъ не подписалъ опредѣленія собора. Замѣчательно, что онъ не лишился благоволенія царя и собора. Мало того, епископія Черниговская этимъ же соборомъ возведена была на степень архіепископіи, а преосвященный Лазарь получилъ право облачаться при богослуженіяхъ въ саккосъ. Патріархи православныхъ церквей —Паисій Александрійскій, Макарій Антіохійскій и Іоасафъ Московскій выдали въ 1667 году Лазарю грамату: „Понеже архіепископія Черниговская отдревле, за державы князей Россійскихъ, благочестивѣйшій, тишайшій, самодержавнѣйшій государь, царь и великій князь Алексѣй Михайловичъ, всея Великія, Малыя и Бѣлыя Россіи самодержца... изволи архіепископію

Державна
бібліотека України

Рыхловскій Николаевскій монастырь.

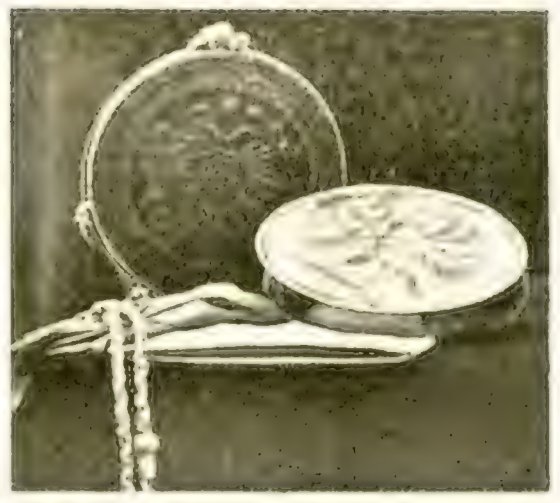

Черниговскую отъ лѣтъ вячше шестисотъ бывшую утвердити и укрѣпити, и симъ православнїи патрїарси благословляемъ и утверждаемъ архіепископію Черниговскую. Да отъ нынѣшняго преосвященнаго архіепископа Лазаря, ему же и въ саккосѣ служити благословляемъ, и по немъ грядущїи вси архіепископи нарекутся... Для вѣрнѣйшаго же всѣмъ свидѣтельства данному есть сіе руками подписанное и печатми нашими запечатлѣны начертана. Въ царствующемъ градѣ Москвѣ лѣта 1667, мѣсяца сентября въ 4 день".

Какъ политическій дѣятель, архіепископъ Лазарь отличался необыкновенною прозорливостію и стойкостію. Будучи чуть-ли не единственнымъ человѣкомъ среди высшаго малороссійскаго духовенства хорошо понимавшимъ, что Малороссія не можетъ благоденствовать ни подъ польскимъ

Оттиски съ подлиннаго клише типографіи Лазаря Барановича.

господствомъ, ни подъ турецкимъ, а также находя ее слишкомъ слабою для самобытнаго существованія, онъ сдѣлался вѣрнымъ и непоколебимымъ сторонникомъ Москвы и объединенія русскихъ подъ ея главенствомъ. Среди тогдашняго высшаго духовенства малороссійскаго, склонявшагося на сторону Польши, несмотря на гнетъ поляковъ, и боявшагося подчиненія суровому Никону, патрїарху московскому, черниговскій епископъ былъ исключеніемъ. Онъ одинъ не боялся подчиненія московскому патрїарху и послѣ посвященія въ кіевскіе митрополиты Гедеона Четвертинскаго сознательно и добровольно испросилъ себѣ такое подчиненіе. Благодаря своему уму и высокимъ нравственнымъ качествамъ, и на политическія дѣла тогдашней Украины черниго-

Оттискъ съ подлиннаго [illegible] Черниговской [illegible] XVII вѣка.

скій архіепископъ Лазарь пріобрѣлъ огромное вліяніе. Такъ, въ 1666 году гетманъ право-бережной Украины Петръ Дорошенко, желая подчинить себѣ обѣ половины Малороссіи и затѣмъ подчинить ихъ Турціи, выхлопоталъ у константинопольскаго патріарха отлученіе отъ церкви всѣмъ своимъ политическимъ противникамъ и этимъ произвелъ необычайное смятеніе среди вѣрующихъ. Видя угрожающую опасность для вѣры и церкви, архіепископъ Лазарь употребилъ всѣ средства, чтобы парализовать дѣйствіе этой отлучительной граматы. Большого труда это ему стоило. Писалъ онъ разрѣшительныя посланія своей паствѣ, писалъ патріарху, доказывая ему громадный вредъ, принесенный его отлучительной граматой церкви Христовой, пока не добился уничтоженія этой граматы со стороны патріарха. Въ 1668 года старшины войска казачьяго собрались въ Черниговѣ къ архіепископу здѣшнему для обсужденія способовъ къ прекращенію бѣдъ, тяготѣвшихъ надъ несчастною Малороссіей. Всѣхъ присутствовавшихъ на совѣщаніи онъ убѣдилъ въ томъ, что единственное средство къ успокоенію вѣчно волнующагося края есть подданство московскому царю, и тогда же склонилъ всѣхъ просить царя о забвеніи прежней шаткости казачьяго войска и о принятіи вновь подъ свою высокую руку. Мало того, черниговскій архіепископъ взялся ходатайствовать предъ царемъ за своихъ постоянно колеблющихся соотечественниковъ и добился своей цѣли. Царь Алексѣй Михайловичъ въ отвѣтной граматѣ войску

Ларохранительница Черниговскаго Епарх. Древлехранилища.

малороссійскому писалъ, что прощаетъ его и вновь принимаетъ подъ свою высокую руку, уважая ходатайство радѣтельнаго пастыря черниговскаго архіепископа Лазаря Барановича. Послѣ ссылки гетмана Демьяна Многогрѣшнаго, избраніе новаго гетмана поручено было произвести войсковой радѣ подъ предсѣдательствомъ архіепископа Лазаря.

Подъ конецъ своей жизни удручаемый старческими недугами маститый архипастырь черниговскій архіепископъ Лазарь обратился къ московскому патріарху съ просьбою дать ему помощника. Ходатайство блаженнаго старца было уважено, и ему поставленъ былъ въ помощники по его же указанію святитель Ѳеодосій Углицій, но только въ помощники, хотя съ титуломъ архіепископа черниговскаго. Ни раньше, ни послѣ —этого ни для кого не дѣлали. Въ 1692 году блаженнѣйшій Лазарь на 73-мъ году мирно въ Бозѣ почилъ. Мощи его, послѣ совершеннаго надъ ними отпѣванія и погребенія подъ сводомъ Борисо-Глѣбскаго собора, не были закрыты въ теченіе сорока дней, такъ какъ въ теченіе этого срока для прощанія съ любимымъ и чтимымъ архипастыремъ приходили массы народа всѣхъ возрастовъ и обоего пола, всякаго званія и состоянія.

Святитель Димитрій, митрополитъ Ростовскій, долго служившій подъ его руководствомъ, отмѣчая въ своемъ дневникѣ день кончины архіепископа Лазаря, справедливо называетъ его великимъ столпомъ церкви, Христовой, каковымъ въ дѣйствительности онъ и былъ.

Святитель Димитрій Ростовскій, изъ Черн. музея Тарновскаго.

Кубокъ и ложка св. Димитрія изъ ризницы Троицк. монастыря

Архіепископъ Лазарь Барановичъ, отличаясь большими дарованіями, неотразимо всѣхъ привлекалъ къ себѣ, и въ то же время изъ многихъ онъ прозорливо умѣлъ выбрать себѣ достойныхъ помощниковъ. Кромѣ Іоанникія Галятовскаго и Адама Зерникава, о которыхъ уже сказано, для насажденія благочестія въ монастыряхъ онъ привлекъ въ 1675 г. на служеніе Черниговской епархіи Димитрія Туптало, впослѣдствіи митрополита Ростовскаго, а въ 1687 году—святителя Ѳеодосія Угличскаго, котораго еще при жизни своей сдѣлалъ своимъ преемникомъ архіепископомъ Черниговскимъ.

Святитель Димитрій родился въ 40 верстахъ отъ Кіева, въ м. Макаровѣ въ 1651 году. Въ мірѣ онъ назывался Даніиломъ. Первоначальное образованіе получилъ дома, а затѣмъ поступилъ въ Кіевскую Братскую школу, когда ректоромъ ея былъ знаменитый Іоанникій Галятовскій. Въ 1668 году, еще юношей Даніилъ Туптало принялъ монашество въ Кирилловскомъ монастырѣ; въ 1675 году архіепископъ Лазарь Барановичъ вызвалъ его въ Черниговъ и въ Маѣ мѣсяцѣ назначилъ его проповѣдникомъ при каѳедральномъ соборѣ, посвятивъ его во іеромонаха. Отсюда въ 1677 году онъ ѣздилъ въ Литву, былъ въ Вильно, въ Слуцкѣ и трудился тамъ въ проповѣданіи слова Божія. Въ 1681 году архіепископомъ Лазаремъ іеромонахъ Димитріи былъ назначенъ игуменомъ Максаковскаго монастыря и возведенъ въ этотъ санъ,

Чудотворный образъ Божіей Матери Черниговской—Ильинской.

Державна
Бібліотека України

Митра св. Димитрія, изъ ризницы Новгородскаго Сверскаго монастыря.

а затѣмъ, въ 1682 году, переведенъ игуменомъ же въ Батуринскій монастырь. Въ 1683 г., задавшись цѣлью составленія Четьихъ-Миней, св. Димитрій переселился въ Кіево-Печерскую лавру, гдѣ была богатая библіотека и все способствовало ученой работѣ. Но батуринское духовенство вмѣстѣ съ гетманомъ убѣдило его принять на себя вторично настоятельство въ Батуринскомъ монастырѣ. Затѣмъ онъ былъ послѣдовательно игуменомъ въ Глуховскомъ монастырѣ, Кирилловскомъ Кіевскомъ, а отсюда переведенъ архимандритомъ въ Елецкій Черниговскій монастырь. Въ 1700 г. освободилась каѳедра митрополита Тобольскаго, и св. Димитрій былъ вызванъ въ Москву на посвященіе въ епископа Тобольскаго. Однако, св. Димитрій, для котораго сибирскій климатъ былъ очень суровъ, туда не поѣхалъ и назначенъ былъ митрополитомъ Ростовскимъ, гдѣ 28 Октября 1709 года онъ и скончался. Смерть застала его за молитвой. Вечеромъ, отпустивъ служителей, онъ отправился въ особую келью для молитвы, и тамъ въ молитвенномъ положеніи на колѣнахъ нашли его наутро уже мертвымъ. Погребеніе совершалъ его другъ, Стефанъ Яворскій, почтившій память усопшаго надгробнымъ словомъ и сочинившій надгробную надпись. Имущества послѣ него никакого не осталось, кромѣ обширной библіотеки, которая затѣмъ поступила въ Московскую Патріаршую Библіотеку.

Въ 1752 году были обрѣтены нетрѣнныя мощи св. Димитрія, и русская Церковь сопричислила его къ лику святыхъ угодниковъ Божіихъ Память его празднуется 21 Сентября и 28 Октября.

Время управленія архипастыря Лазаря Черниговскоій епархіей ознаменовалось событіями чрезвычайными, коими неизреченному милосердію Божію угодно было утвердить православную вѣру, поруганную іезуитами и латинствомъ, и утѣшить народъ, обездоленный и угнетеный татарщиной и польскимъ владычествомъ.

Такъ, въ 1658 году монахъ Черниговскаго Ильинско-Антоніева монастыря Геннадіи (въ мірѣ Григоріи Дубенскіи) на доскѣ длиною 1 арш. 5 верш. и шириною 14½ вершковъ написалъ для монастырскаго Ильинскаго храма образъ Богоматери. И вотъ сей образъ, именуемый Ильинскоій Черниговскоій Божіей Матери, „въ лѣто отъ Рождества Христова 1662-е, говоритъ святитель Димитріи Ростовскіи, мѣсяца апрѣля, въ монастыру Ильинскомъ, при игуменѣ того же монастыря отцу Зосимѣ... въ церкви отъ 16 числа до 24 плакалъ. На сіе чудо всѣ людіе г. Чернигова съ великимъ ужасомъ смотрѣша“. „Плакаше тогда Пресвятая Дѣва, жалующи православныхъ христіанъ малороссіяновъ“. Въ скоромъ времени послѣ сего въ томъ же 1662 году послѣдовало нашествіе татаръ на Черниговъ. Иноки Ильинскаго монастыря скрылись въ пещерахъ преподобнаго Антонія. О разграбленіи Ильинскаго храма татарами святитель Димитріи повѣствуетъ: „всю утварь церковную взяша, всѣ иконы отъ мѣстъ своихъ на землю опровергоша и много пакости безбожные сотворили, иконы же Богоматери мѣсцу настоящеій и сребныхъ на неій табличекъ не коснушася. Якоже бо иногда за Іелисея пророка, такъ и здѣ погановъ поразилъ Господь слѣпотою... и тѣлесными очима не узрятъ иконы Матере Божія, на не же взирающе“. Изъ Ильинскоій церкви бросились татары въ пещеры, гдѣ скрывались иноки, но и „въ пещеру внити къ кріющимся въ неій инокамъ не можаху; аще и многонци покушахуся съ возженною лучиною

и обнаженными мечи, обаче аки нѣкимъ стрѣваемы и изгонимы вспять возвращахуся. Сила то Пресвятой Дѣвы защищающая иноковъ, сарацинovъ входъ въ пещеру возбрани".

Знаменательное событіе призошло и въ г. Стародубѣ, который въ XVII столѣтія славился своей торговлей и богатствомъ. Въ г. Стародубѣ было тогда много лавокъ, отдѣльная нѣмецкая улица, собиралась сюда вся Украина на ярмарки, здѣсь было большое населеніе и много церквей, но постоянно происходили волненія: „Полковники, говоритъ лѣтопись Самовидца, враждовали противъ гетмана, священники между собою...; между казаками и посполитыми ссоры, позвы и потомъ гульбы въ корчмахъ. Едва не въ каждомъ дворѣ шинокъ, а при шинкахъ безчинства и частыя убійства; за развратъ не чинилось никакого наказанія, напротивъ считалось то удальствомъ. Пьянство неудержимое, равнодушіе къ благочестію: ибо духовныхъ считали ни за что, гордясь богатствомъ храмовъ Божіихъ: намъ, говорили, тяжело отъ поповъ; тѣ напоминали имъ о долгѣ, но они не слушали..." Архіепископъ Лазарь увѣщевалъ стародубцевъ покаяться и грозилъ анаѳемой, но увѣщанія не дѣйствововали. Тогда владыка Лазарь посылаетъ въ Стародубъ Черниговскаго Благовѣщенскаго священника Стефана Шубу провозгласить на стародубцевъ анаѳему. Прибывъ въ Стародубъ и совершивъ въ

Соборъ Ново-Николаевскій въ г. Стародубѣ.

Мглинская икона Божьей Матери.

соборной полковой Николаевской церкви литургію, священникъ Шуба по окончаніи богослуженія, исполняя волю архипастыря, торжественно провозгласилъ на стародубцевъ анаѳему и погасилъ церковныя свѣчи. И въ скоромъ времени послѣ произнесенія анаѳемы въ городѣ вспыхнулъ ужасный пожаръ. Загорѣлась въ самомъ центрѣ города церковь Рождества Христова, отъ нея лавки, дома и отъ нихъ запылалъ весь городъ и сокрушилъ его огонь до основанія. „Отъ этого пожара, говоритъ лѣтопись Самовидца, по особому гнѣву Божію погорѣли огромныя постройки 4-хъ церквей Божіихъ, состоявшихъ въ самомъ городѣ, со всѣмъ ихъ украшеніемъ, которыя славились во всей Украинѣ какъ по письму образовъ, такъ по звону колокольному. Все укрѣпленное мѣсто сгорѣло, не осталось ни одной хаты, даже обгорѣли валы городскіе, и за крѣпостію сгорѣло нѣсколько сотъ построекъ".

Чудомъ должно быть названо событіе, происшедшее за это время и въ г. Мглинѣ. Въ послѣднихъ числахъ Февраля 1664 года польскій король Казимиръ на пути изъ Украины на Могилевъ подходилъ къ г. Мглину. Жители города, изгнавшіе въ 1649 году поляковъ, увидѣвъ приближеніе многочисленныхъ польскихъ войскъ, были объяты страхомъ, пламенно молились объ избавленіи ихъ отъ грядущихъ бѣдъ. И молитва ихъ была услышана. Недалеко отъ Мглина на берегу р. Ипути польскія войска были встрѣчены русскими, подъ предводительствомъ князя Ивана Барятинскаго и разбиты. Многихъ польскихъ полковниковъ Барятинскій взялъ въ плѣнъ; самъ король Казимиръ едва спасся бѣгствомъ. Скоро жители Мглина увидѣли, кому обязаны они были своимъ избавленіемъ отъ поляковъ. Возлѣ мѣста сраженія былъ обрѣтенъ образъ Богоматери и при ней колокольчикъ. Икона была большихъ размѣровъ, 1 арш. 2 верш. длины и 15 вершковъ ширины, и очень древняго письма; написана на полотнѣ, наклеенномъ на деревѣ, и не масляными красками, а разведенными на клею и отъ времени потемнѣвшими.

Снимокъ съ икона Бож. Матери въ с. Мишковкѣ Стар. у

Пресвятая Дѣва изображена по поясъ; правая рука ея приложена къ персямъ, а лѣвая держитъ Предвѣчнаго Младенца, у котораго въ лѣвой рукѣ свитокъ, а десница преподаетъ благословеніе. Это — копія Смоленской иконы Богоматери, первоначально данной, какъ извѣстно, супругѣ Черниговскаго князя Всеволода Ярославовича изъ Византіи. Икона обрѣтена была 2 Марта и торжественно была перенесена въ Мглинъ, гдѣ вскорѣ она прославилась и другими чудесами.

Въ это же время вблизи Стародуба въ с. Мишковкѣ нѣкто Тришатный былъ болѣнъ глазами, зрѣніе его постепено ослабѣвало; тогда онъ началъ молиться предъ находящейся въ его домѣ иконой Богоматери и получилъ исцѣленіе. Случилось святителю Димитрію Ростовскому проѣзжать чрезъ с. Мишковку и остановиться въ домѣ Тришатнаго. Услышавъ разсказъ объ исцѣленіи, святитель Димитрій посовѣтовалъ икону поставить въ храмѣ, и съ того времени икона Мишковской Божіей Матери составляетъ предметъ особаго благоговѣйнаго почитанія народнаго, и Пресвятая Дѣва не перестаетъ подавать благодатную помощь съ вѣрою приходящимъ къ ея Пречистому образу.

Вознесенская церковь въ Седнеѣ.

Греческая колокольня въ г. Шжинѣ

Святитель Феодосій Угрюмъ, архіепископъ Черниговскій,
[illegible]

ГЛАВА IV-я.

Въ XVII вѣкѣ Черниговская епархія выдвигаетъ и достойнаго преемника Лазаря Барановича, а впослѣдствіи прославленнаго нетлѣніемъ мощей святителя Ѳеодосія Углицкаго, архіепископа Черниговскаго. Имя Святителя Ѳеодосія стоитъ въ ряду тѣхъ немногихъ лицъ и именъ, кои являются украшеніемъ и славой всей Церкви Россійской. Это — имена святѣйшихъ патріарховъ Никона и Іоакима, Іова, митрополита Новгородскаго, Лазаря Барановича, св. Митрофана Воронежскаго, св. Димитрія Ростовскаго, св. Иннокентія Иркутскаго и другихъ. Святитель Ѳеодосій былъ однимъ изъ тѣхъ дѣятелей, которые, „не высокая мудрствующе, но ведущеся смиренными“ (Римл. XII, 16), успѣваютъ сдѣлать и для общественнаго блага не менѣе, чѣмъ великіе и сильные міра сего.

Родившись въ концѣ 30-хъ годахъ XVII вѣка въ Малороссіи, въ той части ея, которая была подъ владычествомъ Польши, въ благочестивой дворянской, не чуждавшейся духовнаго званія семьѣ, онъ съ раннихъ лѣтъ знакомится съ тѣми тяжелыми условіями, въ которыя была поставлена православная вѣра подъ властію католичествующей Польши. Будущій святитель воспитывается сначала дома своими родителями въ страхѣ Божіемъ и христіанскомъ благочестіи, а затѣмъ довершаетъ свое воспитаніе и религіозное образованіе въ Кіевской Братской Богоявленной школѣ (нынѣ Кіевская Духовная Академія), этомъ высшемъ и единственномъ въ то время въ Россіи разсадникѣ духовнаго образованія. Пребываніе его въ Кіевской Братской школѣ относится къ тому времени, когда начальникомъ и руководителемъ школы былъ здѣсь „великій столпъ церковный", извѣстный впослѣдствіи архіепископъ Черниговскій Лазарь Барановичъ (1650 – 1657 г.), къ которому на всю жизнь свою св. Ѳеодосій сохранилъ чувства сыновняго почтенія. Къ воспитавшей его школѣ святитель на всю жизнь свою сохранилъ глубокую признательность, что и выразилъ своими благотвореніями Кіевскому Братскому монастырю. Память о такой благотворительности его сохранилъ для насъ синодикъ Кіевскаго Выдубицкаго монастыря, гдѣ сказано о св. Ѳеодосіи, что онъ былъ мужъ „благоразуменъ и благотворящъ Кіевскому Братскому монастырю".

Снимокъ св. Ѳеодосій Углицкій съ портрета хранящагося въ Троицкомъ архіерейскомъ домѣ.

По окончаніи своего ученія, св. Ѳеодосій всю свою жизнь рѣшился посвятить Богу. И благочестивый примѣръ родителей, и назидательное руководительство знаменитаго учителя, и святость самаго мѣста воспитанія—все это содѣйствовало большему и большему укрѣпленію будущаго святителя въ желаніи добраго житія. Несомнѣнно, что были и другія событія, не прошедшія безслѣдно въ его жизни и опредѣлившія по волѣ

Божіей жребіи его на землѣ. Несогласія, нестроенія, которыя онъ видѣлъ въ это время и среди властей своей родины, и среди даже ихъ духовныхъ руководителей, побудили его взять на себя благое иго иноческаго подвига: стать въ одеждѣ воина Христова на стражѣ Церкви Христовой и ратовать съ видимыми и невидимыми врагами ея.

Когда и гдѣ принялъ иночество св. Ѳеодосій, точно неизвѣстно. Несомнѣнно только, что это было еще до 1651 года, когда Кіевскимъ митрополитомъ былъ Діонисій (Балабанъ), и совершилось подъ вліяніемъ Лазаря Барановича. Преосвященный Лазарь въ одномъ изъ писемъ своихъ называетъ святителя Ѳеодосія „овцею Христова стада, научавшеюся покорности у покорнаго барана", т. е. самого Лазаря. Постоянное послушаніе св. Ѳеодосія своему наставнику и учителю выразилось и въ томъ, что заставило его дать и высшій обѣтъ послушанія въ иноческомъ санѣ.

Облачения свят. Ѳеодосія

Вскорѣ по принятіи имъ иночества, еще при митрополитѣ Діонисіи, онъ многочестно трудился нѣкоторое время въ званіи архидіакона Кіево-Софійскаго собора и намѣстника митрополичьяго каѳедральнаго дома.

Кіевъ и Малороссія въ это время испытывали большія бѣдствія отъ смутъ, которыя произведены были противниками знаменитаго Богдана Хмельницкаго, противниками соединенія Малой Россіи съ Москвой.

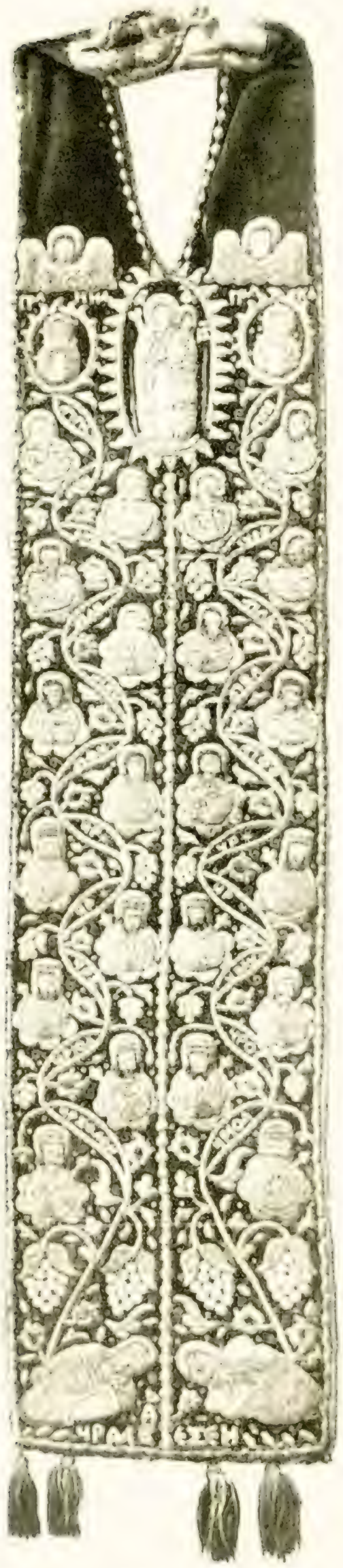

„Эпитрахиль XVII в." (Изъ Черниг. Епарх. Древлехран.)

Къ несчастью, въ этихъ смутахъ приняли самое дѣятельное участіе и высшія духовныя лица того времени. Самъ митрополитъ Діонисій Балабанъ перешелъ на сторону поляковъ, и временнымъ блюстителемъ Кіевской митрополіи назначенъ былъ Черниговскій архіепископъ Лазарь Барановичъ (въ октябрѣ 1659 года).

Въ это время мы уже видимъ бывшаго архидіакона Ѳеодосія въ званіи іеромонаха Крупицкаго Батуринскаго монастыря, въ епархіи Лазаря. Очевидно, первые подвиги иноческаго житія св. Ѳеодосіемъ совершаются подъ надзоромъ и руководствомъ преосвященнаго Лазаря. Св. Ѳеодосій не идетъ за Діонисіемъ къ врагамъ православной вѣры и народности, а слѣдуетъ за своимъ учителемъ, который хорошо понималъ, что Малороссія можетъ быть счастлива только подъ защитой православнаго Русскаго Царя. „Лучше было бы, писалъ преосвященный Лазарь аще бы Россія не дѣлилась, но подъ единымъ православнымъ монархомъ была. Я свои Черниговскія овцы на путь, наставилъ". И, конечно, одною изъ такихъ покорныхъ овецъ и былъ Ѳеодосій.

Скоро на святого Ѳеодосія возлагается обязанность высшая — руководить другими въ подвигахъ иночества. Въ 1662 году онъ уже, какъ свидѣтельствуетъ мѣстная Черниговская лѣтопись, состоитъ въ званіи игумена Корсунскаго монастыря. Въ слѣдующемъ 1663 году, по смерти митрополита Діонисія, въ Маѣ былъ избранъ духовенствомъ Польской Украины на Кіевскую митрополитію епископъ Іосифъ (Нелюбовичъ-Тукальскій). Избраніе состоялось въ Корсуни (нынѣ мѣстечко Каневскаго уѣзда, Кіевской губерніи); очень вѣроятно, что Кор-

Рака Святителя Феодосія

Державна
бібліотека України

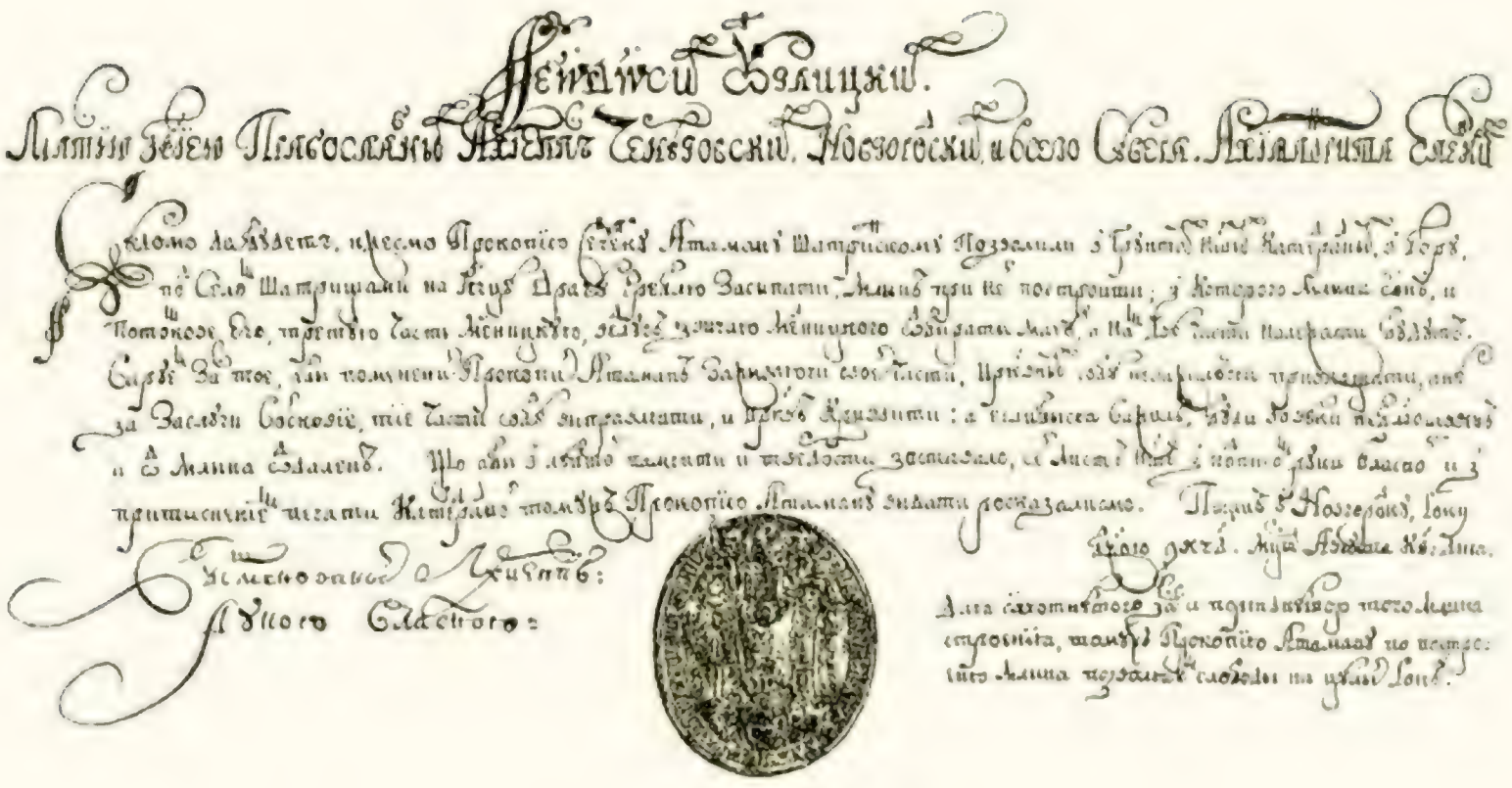

сунскій монастырь, управляемый тогда Ѳеодосіемъ, и былъ мѣстомъ избранія новаго митрополита. Какъ отнесся къ этому избранію св. Ѳеодосій?

Новоизбранный митрополитъ, „православія преславный ревнитель, вѣры святыя восточныя столпъ непоколебимый" (такъ его называетъ извѣстный писатель того времени печерскій архимандритъ Иннокентій Гизель) своею первоначальною дѣятельностью въ защиту въ Литвѣ православія снискалъ себѣ общее сочувствіе православныхъ малороссовъ. Но его политическія убѣжденія не согласны были съ убѣжденіями Лазаря, и Московское правительство не согласилось признать его въ званіи митрополита. Св. Ѳеодосій предвидѣлъ это и, зная, что избраніе его породитъ новыя смуты и раздоры, своего согласія, которое могло выразиться подписью на избирательномъ актѣ, не изъявилъ. Нѣсколько позже, состоя уже игуменомъ Выдубицкаго монастыря, въ оправданіе свое, по поводу доноса, сдѣланнаго на него епископомъ Меѳодіемъ (Филимоновичемъ), добивавшимся митрополичьяго званія, писалъ Кіевскому воеводѣ: „къ Тукальскому хотя я и писалъ, (но) яко къ архіерею, а не (какъ) митрополиту писалъ, не именовалъ его пастыремъ своимъ и благословенія отъ него не просилъ есмь ни на какія дѣла". Въ 1664 г. Св. Ѳеодосій назначается игуменомъ Кіевскаго Выдубицкаго монастыря. Сохранилось нѣсколько свѣдѣній о дѣятельности св. Ѳеодосія, какъ игумена Выдубицкаго, свидѣтельствующихъ о его попечительности и ревности по устройству дѣлъ обители. Выдубицкій монастырь неоднократно былъ въ рукахъ

уніатовъ. Естественно, что отъ этого существовали различнаго рода нестроенія, разстройство внутреннихъ порядковъ жизни монастырской и внѣшняго матеріальнаго благосостоянія обители. Устроивъ внутреннюю жизнь обители въ духѣ строгаго православія, св. Ѳеодосій съ большою ревностію и усердіемъ взялся за устройство внѣшняго ея благополучія. И благодаря заботамъ свят. Ѳеодосія, получается гетманскій универсалъ, которымъ утверждаются за монастыремъ значительныя помѣстья.

Троицкій Соборъ въ Черниговѣ оконченный постройкой и освященный свят. Ѳеодосіемъ.

Ревностная заботливость о нуждахъ обители возбудила противъ него иноковъ сосѣдней Кіево-Печерской Лавры. Печерскій архимандритъ Иннокентій (Гизель), вслѣдствіе навѣтовъ нѣкоторыхъ монастырскихъ управителей, жаловался даже на него мѣстоблюстителю митрополіи Лазарю, который по этому поводу и пишетъ своему бывшему ученику увѣщательныя письма. Не безъ скорби видитъ святитель неудовольствіе своего учителя и безропотно переноситъ испытаніе, посланное ему Богомъ, вѣрно исполняя свой долгъ. Но Промыслъ Божій устрояетъ все къ лучшему. Оправдавъ себя во мнѣніи своего учителя, св. Ѳеодосій еще болѣе сблизился съ нимъ. Самъ Лазарь обращаетъ теперь особенное вниманіе на высокія качества его души и, въ письмѣ своемъ къ нему, въ пророческомъ духѣ изъявляетъ Ѳеодосію свое желаніе, чтобы имя его было написано на небесахъ.

Святитель Феодосій Углицкій.
Снимокъ со старинного портрета Святителя Феодосія, хранящагося въ Александровской церкви мѣстечка Сѣднева Черниговскаго уѣзда.

Державна
бібліотека України

1 lo

Ясне [illegible] Пане [illegible]
Мнѣ велце Милостивый Пан.

Сими днями Григорий [illegible] сотник [illegible] просил, [illegible]
чин[illegible], абы [illegible] Панов [illegible].
[illegible] до которого [illegible]. Прошу теды да Их Вм: М:
Милостивого Пана, абы его [illegible] заходил, [illegible]
[illegible] достойно [illegible] ходить; [illegible]
[illegible] там, зато потреба, то [illegible] Его [illegible] на
[illegible] указали, то и перед судом доводы приносити,
[illegible] доводы показати, а так правдиво [illegible] Мало-
[illegible], и просится, [illegible] Вм: [illegible]
и повинне услуги Вм: М: Пану зылецаю.

Писан в Монаст. Елец. Черн:
Року [illegible], Мая иі:

Вм: М. М. Пана, Всего
добра зичливый приятель
и слуга

Феодосий Углицкий
А: Елецкий:

Любовь и довѣріе къ святителю Ѳеодосію владыки Черниговскаго все болѣе крѣпнутъ и выражаются въ томъ, что св. Ѳеодосій назначается его намѣстникомъ по управленію дѣлами Кіевской митрополіи. Вмѣстѣ съ тѣмъ, на св. Ѳеодосія обращается всеобщее вниманіе, какъ на человѣка высокихъ совершенствъ. Именитыми людьми, духовными и свѣтскими, съ этого времени возлагаются на него самыя серьезныя порученія, въ томъ,

Иконостасъ Введенскаго храма въ Троицкомъ монастырѣ устроенный гетманомъ Мазепой

конечно, убѣжденіи, что онъ, съ честью и славой для себя и пользою для самаго дѣла, выполнитъ ихъ. Съ этого же времени замѣчается общее желаніе видѣть его на одномъ изъ лучшихъ мѣстъ, гдѣ бы онъ былъ истиннымъ свѣтильникомъ горящимъ и свѣтящимъ (Ioan. V, 35), гдѣ бы свѣтъ его добродѣтелей озарялъ другихъ немерцающимъ сіяніемъ.

Гробница свят. Ѳеодосія въ пещерѣ Борисо-Глѣбскаго собора

Съ 1685 года имя его дѣлается извѣстнымъ въ далекой Москвѣ. На него, какъ на „заслуженнаго малороссійской церкви", возлагается обязанность (совмѣстно съ Переяславскимъ игуменомъ Іеронимомъ) представить въ Москвѣ Государямъ (Іоанну и Петру Алексѣевичамъ) и патріарху прошенія отъ гетмана, малороссійскаго духовенства и войсковой старшины объ утвержденіи въ званіи Кіевскаго митрополита Луцкаго епископа Гедеона-Святополка, князя Четвертинскаго

Посольство увѣнчалось успѣхомъ. Св. Ѳеодосій, какъ благопопечительный игуменъ, исполняя возложенное на него порученіе, ходатайствуетъ въ Москвѣ объ удовлетвореніи нуждъ своей обители.

Въ 1687 году умираетъ Елецкій (въ Черниговѣ) архимандритъ Іоанникій Голятовскій и, по желанію преосвященнаго Лазаря, на его мѣсто назначается, послѣ 24-хъ лѣтняго управленія Выдубицкимъ монастыремъ, св. Ѳеодосій. Назначая св. Ѳеодосія архимандритомъ Елецкимъ преосвященный Лазарь желаетъ имѣть ближе къ себѣ своего ученика и дѣлаетъ его своимъ помощникомъ, возлагая на него различныя дѣла по управленію

„Древняя икона св. Николая въ Пѣжинскомъ Соборѣ.

епархіей. Съ этого времени св. Ѳеодосій дѣлается, такъ сказать, правою рукою своего архіепископа и принимаетъ участіе во всѣхъ выдающихся церковныхъ событіяхъ того времени

Къ этому времени дѣлаются особенно обостренными отношенія между представителями Великороссійской Московской и Южно-Русской, Кіевской церквей. Въ Москвѣ смотрятъ подозрительно на Кіевъ и всю Южную Русь, готовы обвинить духовныхъ руководителей ея въ приверженности къ католичеству и во всякихъ ересяхъ.

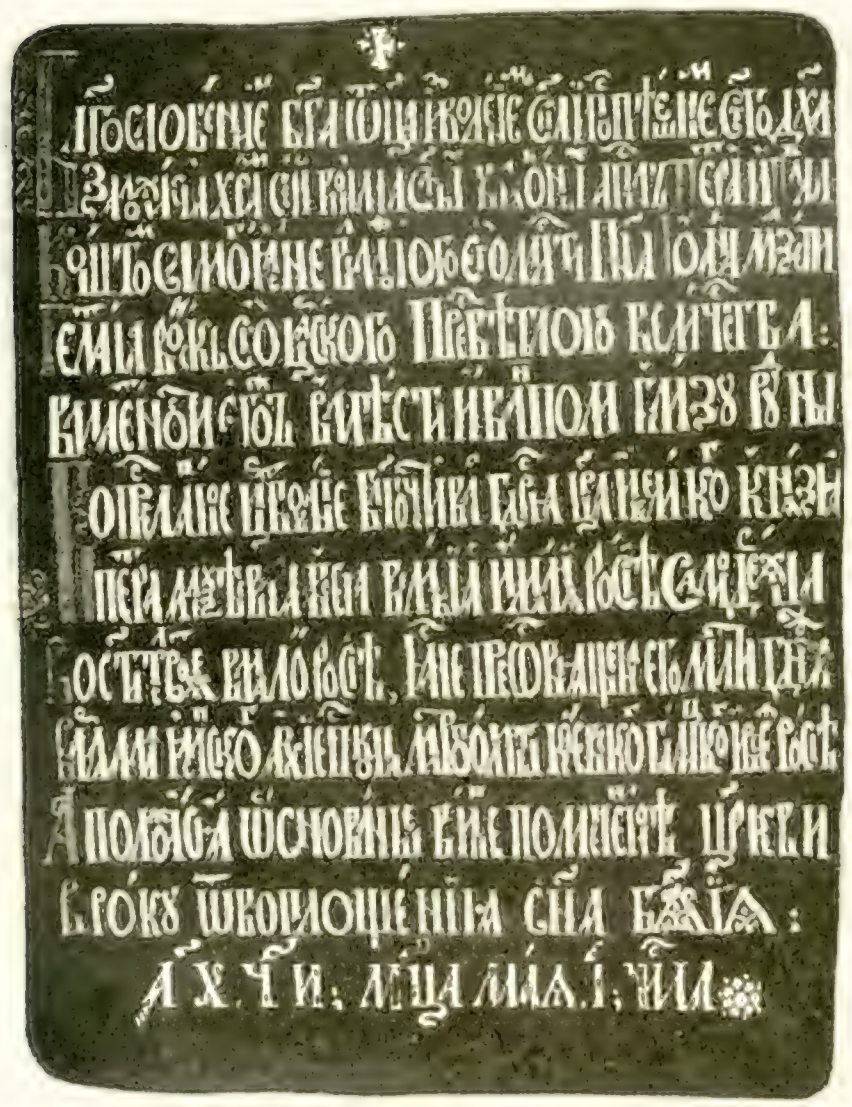

Съ начала XVII столѣтія, особенно же со времени присоединенія Малороссіи къ Москвѣ, проникаетъ въ Москву изъ Кіева и вообще изъ западной и южной Россіи много выходцевъ для занятій разныхъ духовныхъ и гражданскихъ должностей. Нѣкоторые изъ нихъ являются даже учителями юношества и руководителями просвѣщенія. На такихъ выходцевъ высшія духовныя лица въ Москвѣ смотрѣли довольно непріязненно. Еще съ первой четверти XVII вѣка извѣстный историческій дѣятель, келарь Авраамій Палицынъ писалъ: „пришельцы изъ Сѣверскихъ и польскихъ городовъ навыкли отъ многихъ еретиковъ, въ Украинѣ живущихъ, ихъ злымъ нравомъ и обычаемъ и въ ихъ вѣру еретическую многи приступивше отъ невѣдѣнія и во всемъ съ ними законъ держаша“ (Сказаніе объ осадѣ Троицкаго монастыря, 45 с.).

Странными и еретическими казались Москвѣ многіе церковные обряды и обычаи кіевскіе. Ревнителей московской старины смущала разница строя московской и ма-

лорусской жизни и сильная польская окраска послѣдней. Смущало и то, что православные южно-русскіе архипастыри получали свое образованіе въ западныхъ іезуитскихъ школахъ. И нѣкоторые изъ іерарховъ иногда дѣйствительно высказывали частныя мнѣнія не въ строго православномъ духѣ.

Изъ ризницы Троицкаго монастыря.

И вотъ вскорѣ послѣ того, какъ св. Ѳеодосій сталъ архимандритомъ Елецкаго монастыря, въ Черниговъ получается грамата патріарха Іоакима (29 марта 1688 г.) на имя преосвященнаго Лазаря. Цѣлью граматы было „извѣститися, аще (православные южной Россіи) во всемъ согласны суть святѣй восточнѣй церкви". Въ граматѣ затронуть былъ собственно одинъ важный по тому времени вопросъ: какого мнѣнія преосвященный Лазарь о Флорентійскомъ соборѣ, „коея ради вины оный соборъ бысть и каковымъ обычаемъ начася", писалось въ граматѣ. Въ такомъ же смыслѣ была патріаршая грамата и Кіевскому митрополиту Гедеону.

Грузинская икона Божіей Матери въ Пьжинскомъ соборѣ.

Въ Кіевъ для отвѣта патріарху созывается соборъ изъ представителей высшаго духовенства и одному изъ участниковъ его, игумену Кирилловскаго монастыря, дается порученіе списаться съ Черниговскимъ архимандритомъ Ѳеодосіемъ Углицкимъ, чтобы узнать мнѣніе Черниговскаго архипастыря, столпа церковнаго, по данному вопросу.

Св. Ѳеодосій въ своемъ отвѣтѣ исполняетъ обращенную къ нему просьбу и, вмѣстѣ съ тѣмъ, по порученію и просьбѣ православныхъ участниковъ собора, составляетъ отвѣтную патріарху грамату „доводие показуючи, (что) не имѣетъ быти той соборъ (Флорен.) законнымъ каноническимъ соборомъ" и проч. Строго православный взглядъ Черниговскаго

Икона Богоматери „Новгородская".

архіепископа и его ближайшаго сотрудника должень былъ служить оправданіемъ для всей Южно-Русской церкви.

Но въ Москвѣ пока не удовлетворяются ни отвѣтной граматой митрополита (составленной Ѳеодосіемъ), ни отвѣтной граматой преосвященнаго Лазаря. Въ Сентябрѣ 1688 года и въ Мартѣ 1689 года получается еще двѣ граматы, въ которыхъ патріархъ Іоакимъ предлагаетъ православнымъ малороссамъ изложить свое мнѣніе о времени пресуществленія св. Даровъ.

Отвѣтъ на первую изъ нихъ преосвященный Лазарь посылаетъ (4 Февраля 1689 года) съ своимъ архимандритомъ Ѳеодосіемъ Угницкимъ. Здѣсь преосвященный Лазарь, высказывая свой православный взглядъ по данному вопросу, выражаетъ въ то же время полную готовность „поучитися отъ всесвятѣйшаго патріарха" и обѣщаетъ „послушаніе церкви Божіей и вѣрѣ святой". Важность порученія, возложеннаго на св. Ѳеодосія, очевидна. Онъ долженъ былъ изустно выяснить въ Москвѣ тѣ неясности, которыя были причиною недоразумѣнія между Москвой и Кіевомъ. Вмѣстѣ съ тѣмъ поручепіе, данное св. Ѳеодосію, должно было указать на него, какъ на лицо, особенно довѣренное, заслуживающее особеннаго вниманія со стороны патріарха и московскаго правительства. Преосвященный Лазарь намѣренно выдвигаетъ своего достойнаго сотрудника, чтобы онъ сталъ извѣстенъ въ Москвѣ, какъ достойнѣйшій къ занятію высшей духовной должности.

Въ 1690 году умираетъ митрополитъ Гедеонъ, и архимандритъ Ѳеодосій представляется въ числѣ другихъ лицъ, какъ достойный высокаго званія Кіевскаго митрополита. По избраніи на этотъ высокій постъ Печерскаго архимандрита Варлаама (Ясинскаго), св. Ѳеодосій представляется

Библиотека Украины

Видъ соборовъ въ г. Мглинѣ.

также и на его мѣсто. Но Промыслъ Божій судилъ иначе. Св. Ѳеодосію готовится Господомъ высокое положеніе въ Черниговѣ. Здѣсь то онъ, по волѣ Божіей, и долженъ былъ свѣтить свѣтомъ своихъ добродѣтелей и предстательствовать за врученную ему Богомъ паству, и—не при жизни своей только, въ безкровной жертвѣ Господу, но и по смерти, какъ избранный рабъ Божій, вошедшій въ радость Господа своего.

Снимокъ съ подлиннаго клише Черниговск. типографіи XVII ст.

Когда св. Ѳеодосій былъ поставленъ Елецкимъ архимандритомъ, Лазарю въ это время было уже около 70 лѣтъ,—годы преклонные, особенно для человѣка такой трудовой жизни и разнообразной дѣятельности, какую велъ преосвященный Лазарь. Удрученный годами престарѣлый іерархъ обращается къ Московскому патріарху съ просьбой объ утвержденіи архимандрита Ѳеодосія помощникомъ своимъ по управленію епархіей.

Ѳеодосій уже извѣстенъ былъ въ Москвѣ, какъ высоко преосвѣщенный и благопопечительный сотрудникъ своего архіепископа; слава о его добродѣтельной жизни также достигла до Москвы, и патріархъ, согласившись исполнить просьбу Лазаря, въ отвѣтной граматѣ ему вотъ какое мнѣніе высказываетъ о достоинствахъ св. Ѳеодосія: „Мы слышали о добродѣтельной жизни архимандрита Ѳеодосія и о томъ, что, по управленію епархіей Черниговской, онъ способный и послушный помощникъ преосвященному архіепископу Лазарю, уже исполненному дней, опытный въ дѣлахъ и въ отношеніи нашей вѣрности возлюбленный сынъ. Потому вѣрность наша благословляетъ его, архимандрита, имѣть попеченіе о томъ, дабы всѣ дѣла, поручаемыя ему архіепископомъ, исполнять благочестиво, о имени Господа и угождать архіе-

Царскіе врата въ Черниг. Екатер. церкви. XVII в.

пископу, какъ старцу, въ духѣ послушанія Христова. Если, творя доброе, окажется онъ терпѣливымъ въ перенесеніи скорбей случайныхъ и въ исполненіи должности явится непорочнымъ, то, когда угодно будетъ Богу, получитъ и высшее достоинство послѣ архіепископа". Нужно ли говорить о томъ, что святитель вполнѣ оправдалъ тѣ ожиданія, которыя высказываются въ граматѣ патріарха.

Но св. Ѳеодосій, состоя сотрудникомъ и помощникомъ преосвященнаго Лазаря, не оставляетъ и своихъ прежнихъ обязанностей. Съ особеннымъ усердіемъ заботится онъ о благосостояніи своей обители, которая и обогощается значительнымъ даромъ гетмана, подарившаго обители село Моцонку въ видѣ особеннаго исключенія, сдѣланнаго изъ уваженія къ высокимъ достоинствамъ Елецкаго архимандрита.

Въ 1692 году преосвященный Лазарь пожелалъ еще при жизни своей видѣть своего помощника въ высшемъ святительскомъ санѣ, чтобы онъ могъ вполнѣ помогать ему при жизни и быть достойнымъ ему преемникомъ по его смерти.

Въ то время существовалъ въ Малороссіи обычай поставлять извѣстное лицо въ санъ святительскій не иначе, какъ съ согласія на то представителей духовенства и именитыхъ людей, входившихъ въ составъ его будущей паствы. По предложенію гетмана, всѣ единогласно выразили желаніе видѣть Ѳеодосія въ санѣ святительскомъ.

Отъ лица народа было послано преосвященнымъ Лазаремъ и гетманомъ прошеніе о немъ царю (Петру I) и патріарху. Въ этомъ прошеніи они указы-

вали на высокія достоинства будущаго святителя. „Пречестный архимандритъ, писали они, мужъ благій, украшенный добродѣтелями монашеской жизни, которую ведетъ съ молодыхъ лѣтъ, опытенъ въ управленіи монастырями, исполненъ страха Божія и духовной опытности, просвѣщенъ, весьма усердентъ къ церковному благолѣпію, способенъ управлять домомъ каѳедры и епархіею Черниговскою".

11 сентября 1692 г. св. Ѳеодосій, вручивъ клятвенное обѣщаніе, собственноручно подписанное, „Господину святѣйшему киръ Адріану, архіепископу Московскому и всея Россіи и всѣхъ сѣверныхъ странъ патріарху", былъ нареченъ архіепископомъ Чернигова и Новгородка (Новгород-сѣверска), а 13 сентября былъ посвященъ въ святительскій санъ.

По рукоположеніи святитель Ѳеодосій просилъ Царя, въ подтвержденіе его святительскихъ правъ, дать ему царскую напрестольную грамату, которая и была выдана ему 28 сентября, за подписью думнаго дьяка. Въ этой грамать, подтверждающей права Черниговскихъ архіепископовъ, предоставляется св. Ѳеодосію право первенства между Россійскими іерархами и, согласно данному при нареченіи клятвенному обѣщанію, указывается ему зависимость не отъ Кіевскаго митрополита, а отъ Московскаго патріарха. Какъ первенствующій между Россійскими іерархами, новый Черниговскій святитель получаетъ право совершать богослуженіе въ саккосѣ.

Около трехъ мѣсяцевъ пробылъ святитель Ѳеодосій въ Москвѣ.

Вознесенская церковь въ г. Березнѣ (казачьяго періода).

Вознесенская церк. г. Березны съ зап. стороны.

Возвратившись въ Черниговъ, онъ управляетъ дѣлами епархіи, не оставляя и управленія Елецкимъ монастыремъ: состоитъ онъ „коадъюторомъ“ Черниговскаго архіепископа и вмѣстѣ съ тѣмъ архимандритомъ Елецкаго монастыря.

Попрежнему, и до конца дней преосвященнаго Лазаря, св. Ѳеодосій сохраняетъ сыновнее почтеніе къ покровителю своему и учителю.

Но не долго черниговская паства утѣшалась духовной радостію видѣть предстоящими у Престола Божія двухъ святителей. 3 сентября 1693 года мирно отошелъ къ Господу 73-хъ лѣтній старецъ преосвященный Лазарь, этотъ, по словамъ царя Алексѣя Михайловича, „радѣтельный о благѣ святой церкви пастырь“. Кончина его произвела глубокую скорбь во всей многолюдной паствѣ и особенно въ любившемъ его, какъ сынъ отца своего, святителѣ Ѳеодосіи. Всѣ спѣшили отдать почившему послѣдній долгъ молитвами у его гроба. Трогательный чинъ погребенія совершилъ надъ нимъ святитель Ѳеодосій съ сонмомъ черниговскаго и прибывшаго изъ другихъ мѣстъ духовенства. Святитель Ѳеодосій послалъ въ Москву къ царю и патріарху іеромонаха Пахомія съ извѣстіемъ о печальномъ событіи, постигшемъ Черниговскую епархію. Послалъ царю донесеніе также и гетманъ. Въ немъ онъ изъявлялъ передъ царемъ свою скорбь о потерѣ, постигшей Черниговъ, и вмѣстѣ съ тѣмъ высказывалъ утѣшеніе, что почившему Лазарю наслѣдуетъ достойный архипастырь, который „своими добротами можетъ украсить Церковь“.

И царь, и патріархъ почтили св. Ѳеодосія своими граматами, обѣщая ему свои милости. Вмѣстѣ съ тѣмъ, ему чрезъ іеромонаха Пахомія была послана ставленная грамата и патріаршее наставленіе устроять дѣла во спасеніе паствы.

Святитель Ѳеодосій глубоко въ своемъ сердцѣ запечатлѣлъ благочестивыя наставленія святѣйшаго патріарха и во все время своей жизни стремился къ тому, чтобы осуществить ихъ на дѣлѣ.

Еще въ санѣ игумена и архимандрита онъ явилъ особую доброту души своей, чѣмъ привлекъ къ себѣ всеобщую любовь и благорасположеніе. Еще въ санѣ игумена онъ прилагалъ особенныя заботы о спасеніи ввѣренныхъ ему чадъ, заботясь о построеніи святыхъ обителей (напримѣръ, въ 1680 году на землѣ, принадлежавшей Выдубицкому монастырю, близъ города Мозыря устроилъ скитъ). Теперь же, когда кругъ дѣятельности его еще болѣе расширился, онъ получилъ еще большую возможность обнаруживать свои высокія душевныя качества. Онъ особенно заботился во ввѣренной ему паствѣ развить горячую любовь къ Богу и ревность о спасеніи душъ, которою горѣла святая душа его. Руководя всѣхъ ко спасенію и за всѣхъ предстательствуя

Воздвиженская церковь въ Коропѣ.

предъ Престоломъ Всевышняго, онъ и теперь особенно заботится о развитіи жизни подвижнической. Онъ не только поддерживаетъ существующіе монастыри и благоустрояетъ ихъ, но и старается объ учрежденіи новыхъ обителей.

Такъ, 11 октября 1693 года онъ даетъ одной благородной вдовѣ Маріи Сулимовой свой пастырскій листъ, которымъ благословляется учрежденіе женскаго Печенницкаго монастыря. Въ слѣдующемъ году, по благословенію св. Ѳеодосія, основывается еще одинъ монастырь въ двухъ верстахъ отъ Любеча, родины преподобнаго Антонія, учредителя монашескаго житія на Руси.

Осталось также отъ времени управленія св. Ѳеодосіемъ Черниговской епархіей нѣсколько письменныхъ извѣстій, изъ которыхъ видна его заботливость истинно отеческая о благосостояніи своихъ пасомыхъ. Изъ этихъ извѣстій видно, что св. Ѳеодосій былъ пастырь ревностный, въ высшей степени справедливый и миролюбивый, любвеобильный и нѣжный въ родственной средѣ, чрезвычайно внимательный и къ нуждамъ другихъ. Слава о немъ пронеслась далеко за предѣлы его паствы. Въ самой Москвѣ имя его произносилось съ особымъ уваженіемъ. Самъ патріархъ въ служеніи св. Ѳеодосія церкви Черниговской видѣлъ особый Промыслъ Божій, благотворящій черниговской паствѣ. Еще при жизни его шли къ нему изъ далекихъ мѣстъ люди обездоленные судьбою, истомленные борьбою съ житейскими невзгодами, и святитель Божій оказывалъ имъ свое покровительство и защиту. Такъ, въ 1694 г. нѣкто Доминикъ Полубенскій (католикъ) обращается къ нему письменно съ просьбой помочь ему перейти въ подданство царей московскихъ, чтобы имѣть, затѣмъ, возможность обратиться къ дѣдовской православной вѣрѣ своихъ предковъ. Святитель оказалъ ему полное свое содѣйствіе, и Полубенскій сталъ православнымъ и подданнымъ Русскаго государства. Вотъ и все, или почти все, что современниками оставлено для насъ о святителѣ Ѳеодосіи.

Образъ Богоматери въ с. Печенькахъ Старод. у.

1696 годъ былъ послѣднимъ годомъ земной жизни святителя. Мирно почивъ о Господѣ, святитель возлегъ своимъ нетлѣвнымъ тѣломъ у входа своего каѳедральнаго храма, настражѣ вѣчнаго спасенія своей паствы.

Святитель Ѳеодосій и добрый пастырь при жизни своей по блаженномъ преставленіи своемъ не только не оставилъ своей паствы, но, какъ истинный угодникъ Божій, сталъ небеснымъ покровителемъ ея въ обильныхъ чудесныхъ исцѣленіяхъ, низводя, съ первыхъ дней по своемъ преставленіи, благодать Божію на всѣхъ, съ вѣрою притекающихъ къ нему. Двѣсти лѣтъ почивали въ пещерѣ Борисоглѣбскаго черниговскаго собора нетлѣнныя мощи святителя. Общее убѣжденіе православной паствы его давно видѣло въ немъ великую святыню не Чернигова только, но и всей земли русской, а въ самомъ святителѣ, съ первыхъ дней по преставленіи его, видѣло угодника Божія, преудобреннаго архіерея, яко ангела восхищена на небо, въ Серафимской паствѣ пребывающаго. И не изъ одного Чернигова только, но и изъ разныхъ даже весьма отдаленныхъ мѣстъ нашего обширнаго отечества стекались къ нему богомольцы, съ упованіемъ на молитвенное ходатайство его предъ Богомъ.

Троицкая церковь г. Корочи.

Двухсотлѣтній періодъ со дня блаженной кончины святителя богатъ многочастными и многообразными знаменьми и чудесами, которыми, самъ Господь засвидѣтельствовалъ святость мощей своего угодника. Есть между ними поразительнѣйшія—исцѣленія разслабленныхъ, глухихъ, нѣмыхъ, слѣпыхъ, есть такія, относительно которыхъ даже иновѣрцы и инославные, съ предубѣжденіемъ ко всему православному относящіеся, прямо говорили: это истинно чудо, здѣсь видѣнъ перстъ Божій.

Не всѣ, конечно, чудесныя событія, отъ мощей святаго угодника совершившіяся, стали извѣстными, многіе соблюли въ сердцѣ своемъ тѣ милости, которыхъ удостоились отъ угодника Божія.

Многочисленныя проявленія милости Божіей въ чудесныхъ исцѣленіяхъ по молитвенномъ призываніи благодатной помощи святителя Ѳеодосія, изъ которыхъ многія, совершившіяся въ близкое къ намъ время, тщательно, по порученію св. Синода, обслѣдованы, а также сохраненіе нетлѣннымъ тѣла его послужили основаніемъ горячо желанному и давно жданному опредѣленію св. Синода: Во блаженной памяти почтившаго Ѳеодосія, архіепископа Черниговскаго, причислить къ лику святыхъ, благодатію Божіею православленныхъ, и нетлѣнное тѣло его признать святыми мощами. Память святителя праздновать 5 февраля и въ день открытія мощей святителя, а для торжества открытія мощей святителя, во исполненіе ВЫСОЧАЙШЕЙ воли Государя Императора НИКОЛАЯ II, назначить 9 день сентября текущаго 1896 года.

Дивное торжество это совершилось, и ознаменовано было оно новыми чудесами отъ мощей св. угодника Божія. И теперь Господь Богъ, дивный во святыхъ Своихъ, неоскудѣваемо и презобильно творитъ,

чудеса и являетъ благодѣянія предстательствомъ святителя Ѳеодосія съ вѣрою притекающимъ къ его святымъ мощамъ въ тяжкихъ и неизлѣчимыхъ болѣзняхъ, въ трудныхъ обстоятельствахъ жизни, въ душевныхъ скорбяхъ и нуждахъ житейскихъ.

Съ разныхъ концовъ шлетъ св. Русь чадъ своихъ въ старинный нашъ Черниговъ. Отнынѣ онъ славенъ не только славною стариною своею, но и своею великою святынею для святой Руси мощами святителя Ѳеодосія, Черниговскаго чудотворца.

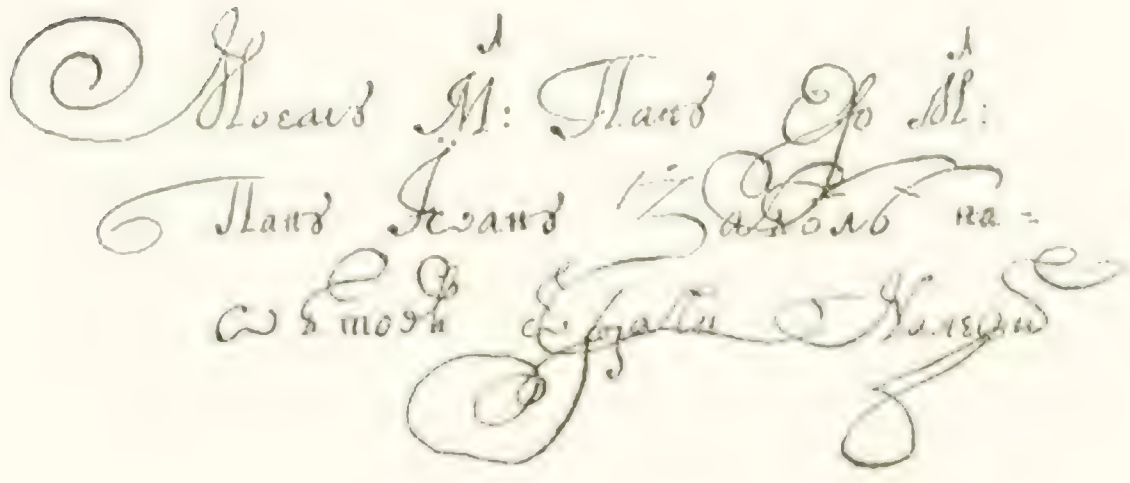

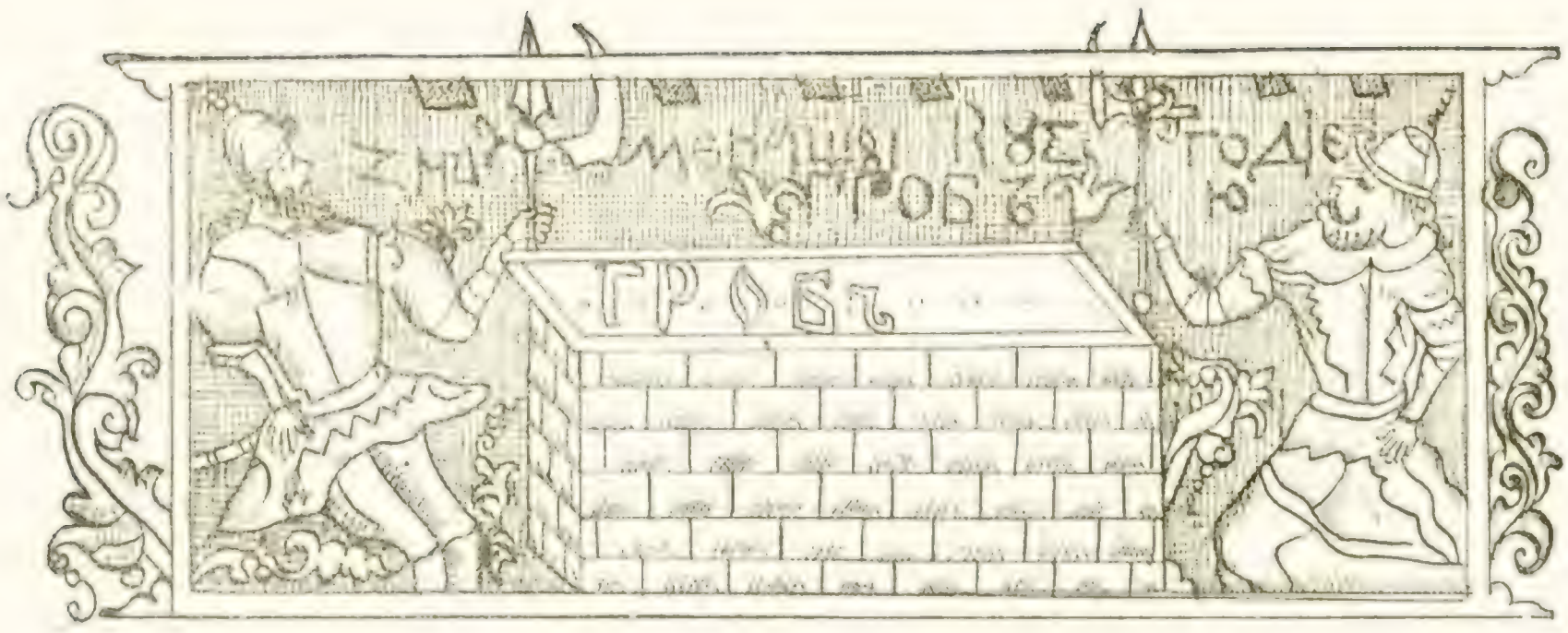

ГЛАВА V-я.

Іоаннъ Максимовичъ архіеп. Черниг.

Преемникомъ святителя Ѳеодосія по Черниговской архіерейской каѳедрѣ былъ Іоаннъ Максимовичъ.

Іоаннъ Максимовичъ родился въ 1651 году въ г. Нѣжинѣ. Его родители Максимъ и Ефросинія Васильковскіе были шляхтичи (дворяне). Опредѣленный отцомъ для обученія и воспитанія въ знаменитую тогда Кіевскую коллегію, онъ основательно изучаетъ всѣ преподаваемыя здѣсь науки. По окончаніи курса назначается учителемъ латинскаго языка сначала въ воспитавшей его коллегіи, а затѣмъ въ Черниговскихъ латинскихъ школахъ, перенесенныхъ въ Чернигов изъ Новгородсѣверска по распоряженію архіепископа Лазаря Барановича. Послѣ нѣсколькихъ лѣтъ учительства, онъ принимаетъ монашество съ именемъ Іоанна и опредѣляется проповѣдникомъ слова Божія въ Кіево-Печерскую лавру.

Въ 1695 году архіепископъ Черниговскій св. Ѳеодосій Угличкій, какъ бы предчувствуя свою скорую кончину и заботясь о пріисканіи себѣ достойнаго преемника по архіерейской каѳедрѣ, вызвалъ Максимовича, хорошо извѣстнаго ему по Кіеву, въ Чернигов и посвятилъ въ архимандриты Елецкаго монастыря. 10 января 1697 г., послѣ избранія малороссійскою радою, Іоаннъ Максимовичъ, по представленію гетмана Ивана Мазепы, былъ посвященъ патріархомъ Андріаномъ во епископа Черниговскаго, а затѣмъ пожалованъ былъ и въ архіепископы.

Соборная колокольня въ г. Черниговъ.

Державна
бібліотека України

14 лѣтъ Іоаннъ Максимовичъ управлялъ Черниговскою епархіей. Его жизнь сіяла высокими христіанскими добродѣтелями, особенно же смиреніемъ и молитвою, за молитвой онъ проводилъ нерѣдко по нѣсколько часовъ.

Въ заботахъ о поставленіи на священническія мѣста достойныхъ кандидатовъ архіепископъ Іоаннъ Максимовичъ въ 1700 году основываетъ въ Черниговѣ, вмѣсто прежнихъ славяно-латинскихъ школъ, первую по времени въ цѣлой Россіи духовную Семинарію, носившую первоначально имя Черниговскаго колле гіума. Въ этотъ разсадникъ духовнаго просвѣщенія допускались дѣти не только духовныхъ лицъ, но и дворянъ, казаковъ и мѣщанъ. Для помѣщенія семинаріи имъ отведено было зданіе примыкающее къ колокольнѣ древняго Черниговскаго Борисо - Глѣбскаго монастыря, бывшее жилье доминиканцевъ, а храмъ Іоанна Богослова былъ устроенъ для нихъ въ колокольнѣ каѳедральнаго собора. Для своего любимаго коллегіума архипастырь не жалѣлъ ни трудовъ, ни средствъ и въ непродолжительное время, безъ сторонней матеріальной помощи, возвелъ его на значительную высоту.

Троицкій соборъ въ г. Глуховѣ

Стараясь проводить духовное просвѣщеніе въ жизнь своихъ пасомыхъ при помощи созданной имъ школы, Іоаннъ Максимовичъ со всею ревностью неусыпнаго дѣятеля распространялъ его и путемъ печатнаго

Оттиски съ клише Черниговской типографіи XVII в.

слова. Онъ составлялъ и издавалъ свои собственныя и переводныя душеспасительныя сочиненія, предлагая ихъ въ той формѣ, въ какой они могли правиться въ его время. Такъ, въ 1708 году онъ отправляетъ префекта Черниговскаго коллегіума Антонія Стаховскаго къ царю Петру Великому съ письмомъ, въ которомъ проситъ его принять три свои сочиненія: „Алфавитъ святыхъ“, написанный стихами, „Богородице Дѣво“ стихами и „Толкованіе на 50 псаломъ“. Государь милостиво принялъ ихъ и повелѣлъ послать преосвященному въ награду за труды, по куску камфоры и камки и мѣхъ бѣличій, а для каѳедральной церкви пудъ ладану и 3 ведра вина церковнаго. Извѣстны также и другія сочиненія Іоанна Максимовича, какъ-то: „Царскій путь Креста“, „Иліотропіонъ“ и друг.

Въ 1708 году Петръ Великій, по случаю войны съ королемъ шведскимъ Карломъ XII и измѣнникомъ гетманомъ Иваномъ Мазепой, былъ въ Малороссіи. Однажды проѣзжалъ онъ чрезъ городъ Городню. Преосвященный Іоаннъ, встрѣтивъ его здѣсь, привѣтствовалъ его такими пророческими словами: „Благословенъ ты, егда входиши, и благословенъ, егда

Собрание церковь въ г. Новоградъ-Волынскѣ.

...авни
...лютека України

исходящи; предастъ бо Господь Богъ враги твоя, сопротивляющіяся тебѣ, сокрушены предъ лицемъ твоимъ: путемъ единѣмъ пріидутъ къ тебѣ, и седмію путіи побѣгутъ отъ лица твоего“ (Второз., 5 7). Эти слова вдохновеннаго пророка, приложенныя къ Помазаннику Божію, исполнились подъ Полтавою 1709 г. 27 іюня. Когда осенью 1708 года Петръ I-й прибылъ въ Глуховъ для избранія гетмана, приглашенъ былъ для участія въ избраніи и мѣстный архипастырь Іоаннъ Максимовичъ. „6 Ноября, говоритъ Бантышъ-Каменскій, пріѣхалъ въ Глуховъ Іоаннъ Максимовичъ и участвовалъ въ избраніи въ гетманы

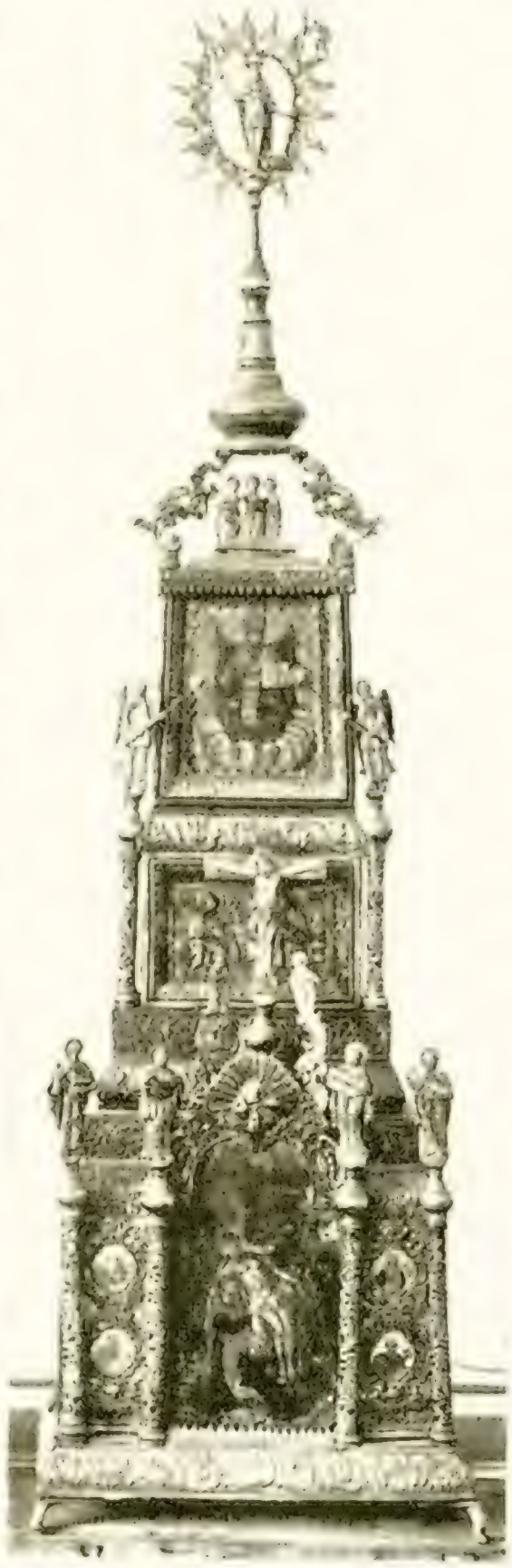

Ивана Скоропадскаго, полковника Стародубскаго. 9 Ноября въ соборной Троицкой церкви онъ привелъ къ присягѣ полковника, старшинъ и казаковъ. 11 Ноября прибылъ въ Глуховъ кіевскій митрополитъ Іоасафъ Кроковскій, Переяславскій епископъ Захарій Корниловичъ. 12-го Ноября Государь Императоръ Петръ Великій со всею своею свитою слушалъ въ соборной Троицкой церкви Божественную литургію и молебенъ, по окончаніи котораго собравшееся въ Глуховѣ духовенство предало проклятію измѣнника Мазепу и всѣхъ его приверженцевъ. Послѣ сего вынесли на площадь чучелу Мазепы. Прочитанъ былъ приговоръ о преступленіи и казни его; княземъ Меньшиковымъ и графомъ Головинымъ разорваны были жалованныя ему грамоты на гетманскій урядъ, чинъ дѣйствительнаго тайнаго совѣтника и на орденъ св. Андрея Первозваннаго и сняты съ чучела Мазепы лента и ордена. Потомъ чучело было отдано палачу. Палачъ, защѣпивъ веревку, потащилъ чучело Мазепы по улицамъ и площадямъ городскимъ до мѣста казни, народъ съ ожесточеніемъ плевалъ и попиралъ его ногами. Когда изображеніе Мазепы было на мѣстѣ казни, палачъ торжественно повѣсилъ его. Тогда же были повѣшены Чечель и другіе сообщники Мазепы“.

За свой патріотизмъ Іоаннъ едва не пострадалъ. Мазепа, считавшій его до нѣкоторой степени обязаннымъ себѣ, въ виду того, что, съ одной стороны, нѣкогда покровительствовалъ его отцу, а съ другой – содѣйствовалъ избранію и посвященію его самого въ архіепископы Черниговскіе, задумалъ жестоко ему отомстить. И вотъ онъ посылаетъ казака менской сотни Пархоменка объявить, что онъ, Мазепа, посылаетъ этого казака съ письмомъ къ архіепископу Максимовичу. Этимъ Мазепа надѣялся возбудить подозрѣніе у Государя относительно чистоты и неподдѣльности патріотическихъ чувствъ архіепископа. Но злой умыселъ Мазепы неудался. Петръ Великій допытался правды, и святитель, возблагодаривъ Бога, даровавшаго ему избавленіе отъ столь страшнаго испытанія, не переставалъ попрежнему возносить молитвы ко Всевышнему о дарованіи Петру побѣды надъ шведами и о полномъ попраніи имъ измѣны и самого измѣнника Мазепы. Когда же все это, по Божію усмотрѣнію, совершилось, онъ прославилъ въ своихъ сочиненіяхъ Бога, а потомъ Петра и нѣкоторыхъ его сподвижниковъ, а также написалъ стихами синаксарь о побѣдѣ подъ Полтавой.

Когда освободилась сибирская митрополія, то Петръ Великій, желая видѣть въ Тобольскомъ архипастырѣ человѣка, способнаго распространять свѣтъ вѣры православной между языческими народами, въ Мартѣ 1711 года назначилъ Іоанна Максимовича митрополитомъ Тобольскимъ и всеи Сибири.

Преображенская церковь въ г. Коропѣ.

Скончался Іоаннъ Максимовичъ въ Тобольскѣ 10 іюня 1715 г. 63 съ половиною лѣтъ отъ роду. Замѣчательна была его кончина. Въ самый день смерти онъ торжественно отслужилъ литургію, послѣ которой угощалъ столомъ городское духовенство и ни-

щихъ, причемъ послѣднимъ самъ прислуживалъ. По окончаніи трапезы, онъ простился со всѣми, но удержалъ двухъ наиболѣе любимыхъ имъ священниковъ. Что говорилъ онъ съ ними, неизвѣстно. Отпустивъ и ихъ, онъ запершя въ своихъ внутреннихъ комнатахъ. Вечеромъ, въ присутствіи губернатора, дверь

Вознесенская церковь въ городѣ Стародубѣ.

его комнаты была взломана, и найдено было въ молитвенномъ положеніи, на колѣняхъ, предъ иконою Спасителя, давно уже окоченѣвшее тѣло святителя.

Преемникомъ архіепископа Іоанна Максимовича былъ первый префектъ Черниговскаго коллегіума Антоніи Стаховскій, который съ 1713 г. по 1720 годъ и управлялъ Черниговской епархіей, когда вызванъ былъ въ С.-Петербургъ для разсмотрѣнія регламента, и откуда назначенъ былъ на Тобольскую каѳедру.

Какъ во время правленія Черниговскоій епархіей архіепископовъ Лазаря Барановича и Ѳеодосія Углицкаго, такъ равно и послѣ ихъ устроеніе новыхъ монастырей не прекращалось. Такъ, въ г. Нѣжинѣ въ 1716 году былъ устроенъ Благовѣщенскій монастырь, именуемый „Назаретъ Богородиченъ“.

Строителемъ этого монастыря былъ мѣстоблюститель Всероссійскаго патріаршаго престола Стефанъ Яворскій.

Родители Стефана, въ мірѣ Симеона, Яворскаго жили въ г. Нѣжинѣ, гдѣ онъ и получилъ въ своей семьѣ первоначальное образованіе; далѣе, онъ поступаетъ въ Кіево-Могилянскую коллегію, оттуда въ Львовъ, Люблинъ, въ Вильнѣ и въ Познани дополняетъ свое образованіе и въ 1687 году поступаетъ учителемъ словесныхъ наукъ и философіи въ Кіевскую коллегію. Въ 1690 году онъ принимаетъ иночество и затѣмъ назначается ректоромъ коллегіи. Въ 1700 году 7 апрѣля въ Москвѣ посвящается въ санъ епископа, съ назначеніемъ митрополитомъ Рязанскимъ и послѣ смерти патріарха Адріана 16 декабря 1700 г.—блюстителемъ патріаршаго престола. Благодарный Господу за такое быстрое возвышеніе и имѣя въ своемъ распоряженіи большія средства, митрополитъ Стефанъ рѣшилъ свои сбереженія отдать на построеніе храма Божія, который и былъ заложенъ въ 1702 году на его родинѣ, въ г. Нѣжинѣ, гдѣ его братъ Павелъ состоялъ протопопомъ и былъ душею этого дѣла. Къ концу 1716 года каменный храмъ былъ готовъ и ода-

Благовѣщенскій соборъ Нѣжинскаго монастыря Пресвятой Богородицы, устроенный м. Стефаномъ Яворскимъ.

Державна
бібліотека України

Нѣжинской мужской монастырь.

ренъ богатой утварью. Самъ митрополитъ Стефанъ пріѣзжалъ въ Нѣжинъ для освященія его, причемъ на торжествѣ освященія былъ митрополитъ Кіевскій Іоасафъ Кроковскій, много архимандритовъ, игуменовъ и духовенства, и здѣсь же послѣ освященія церковь наречи „Назаретъ Богородичень“ и монастырь быти при ней, а не мірскою парахіальною церковію“. Для содержанія же вновь устроеннаго монастыря „Назаретъ Богородичень“ въ 1717 году былъ приписанъ къ нему состоявшій близъ Нѣжина ветхій монастырь Рождества Пресвятыя Богородицы со всѣми его пожитками и угодьями.

Иконостасъ Благовѣщенскаго монастыря въ Нѣжинѣ

храма рѣшено было: „Храмъ сей отнынѣ да будетъ памятникомъ въ Нѣжинѣ о побѣдѣ, Богомъ дарованной, Всероссійскому самодержцу Петру Великому надъ шведскимъ королемъ подъ Полтавою... И новоосвященную въ честь Благовѣщенія пресвятой Богородицы

К ъ этому же времени относится основаніе и устройство на берегу рѣки Шостки, въ 30 верстахъ отъ г. Глухова, и другого монастыря Гамалѣевскаго. Въ 1702 году коштомъ значковаго товарища войскового Антона Гамалѣи здѣсь устроенъ былъ въ честь священномученика Харлампія храмъ,

Иконы изъ ризницы Троицкаго монастыря

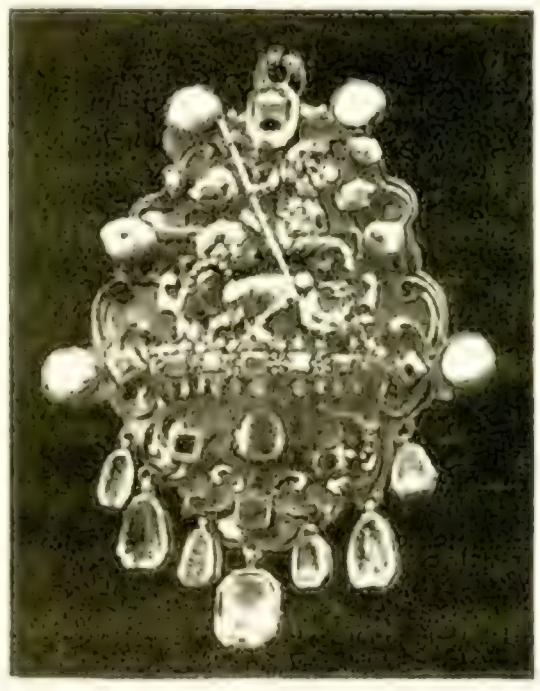

при которомъ и возникла женская „Харлампіева пустынь“. Гетманъ Малороссіи Иванъ Ильичъ Скоропадскій, по совѣту своей супруги Анастасіи Марковны, урожденной Маркевичевой, какъ говоритъ грамата, „хотячи обѣтъ привести во исполненіе и местца уже до фундаціи того монастыря, именуемое Харлампіева пустынка, избравши, млины зъ груномъ покупывъ“. Жена гетма-

Иванъ Ильичъ и Анастасія Марковна Скоропадскіе

на Анастасія Марковна и была строительницей монастыря. Ею устроенъ былъ величественный храмъ въ честь Рождества Христова, каменный корпусъ для келій, корпусъ для трапезы съ церковію и другія постройки, и монастырь обнесенъ былъ стѣною. Такимъ образомъ возникъ женскій монастырь, который отъ имени строителя первой церкви Антона Гамалѣи и сталъ называться Гамалѣевскимъ.

Въ 1722 году скончался Иванъ Ильичъ Скоропадскій, и тѣло его было предано землѣ въ устроенномъ имъ Гамалѣевскомъ монастырѣ, „въ церкви трапезной по правой сторонѣ за крылосомъ“. На склепѣ положенъ камень съ такою выбитой надписью: „Здѣ почиваетъ рабъ Божій Іоанъ Скоропадскій

Покровскій Единовѣрческій монастырь.

Національна
бібліотека України

Соборный храмъ Гамалѣевскаго монастыря.

войскъ запорожскихъ гетманъ, сей обители фундаторъ, преставися въ Глуховѣ року 1722 мѣсяца іюля третого дня".

1729 года скончалась и строительница монастыря—гетманша Скоропадская и также похоронена была въ той же трапезной церкви возлѣ праха своего мужа.

Гробовой храмъ Гамалѣевскаго монастыря.

Такъ продолжалось устроеніе монастырей въ Черниговской епархіи, которую Господь и теперь не оставляетъ своими милостями, даровавъ ей новыя чудотворныя иконы и таковыя же знаменія отъ нихъ.

Близъ г. Новгородсѣверска въ с. Дегтяревкѣ предъ нашествіемъ шведовъ въ сельскомъ храмѣ на иконѣ Богоматери замѣчены были слезы, и затѣмъ икона эта прославилась чудесами. Сохранилась здѣсь рукописная служба и въ ней говорится такъ: „Днесь Дегтяменная... убѣлися, омовена чудесными слезами отъ иконы Богородицы.. и градъ сѣверскій, удивляясь сему и другимъ чудесамъ, къ богомыслію и пѣснопѣнію источника чудесъ Богородительницы, предъ ея иконою стекашеся“. Народное преданіе разсказываетъ, что братія Новгородсѣверскаго монастыря, куда с. Дегтяревка была приписана, нѣсколько разъ пыталась перенесть чудотворный образъ Дегтяревской Богоматери въ свой монастырь, но каждый разъ послѣ перенесенія иконы на другой день она оказывалась опять въ Дегтяревской церкви. Дегтяревская икона Богоматери писана на доскѣ и представляетъ Богородицу въ такомъ видѣ: Богоматерь обнимаетъ обѣими руками выю Предвѣчнаго Младенца, склонившагося къ ней съ лѣвой стороны. Вышина иконы 7, а ширина $5^1/_2$ вершковъ. Гетманъ Іоаннъ Мазепа, благоговѣя предъ этой иконой, на свои средства устроилъ для нея теперешній Покровскій храмъ, а также и серебряную ризу.

Дегтяревская икона Божіей Матери.

Икона Балыкинской Божіей Матери.

Одновременно съ Дегтяревской иконой Богоматери прославилась чудесами и другая икона Богоматери— Балыкинская.

Вотъ что повѣствуетъ объ этой иконѣ старинное рукописное извѣстіе: „Была та икона въ градѣ Стародубѣ въ дому благороднаго пана Тимоѳея Дульскаго, родицы увидѣвши, такое сбѣщаніе себѣ имѣлъ, гдѣ узнаетъ новосозданный храмъ, отдать св. образъ въ новосозданную церковь. По маломъ времени панъ Тимоѳей узналъ о новосозданномъ храмѣ Балыкинскомъ и, увидѣвъ своими глазами бѣдность его, обѣщался отдать образъ въ новую Балыкинскую церковь на престолъ, но медлилъ. Тогда ему явилась Пресвятая во снѣ, приказывая отдать икону въ Балыкинскую церковь. Онъ и послѣ того медлилъ. Въ другой разъ явилась Пресвятая и съ угрозою приказывала отзначкового товарища полку стародубскаго и жителя тамошняго, который-то Дульскій дознался явленіе на иконѣ той таковое: того року, когда шведъ въ нашихъ краяхъ былъ, когда шелъ съ войскомъ мимо Стародуба, икона та, будучи еще въ дому его, плакала, и онъ, тотъ плачъ Пресвятой Богородицы увидѣвши, такое сбѣщаніе себѣ имѣлъ, гдѣ узнаетъ новосозданный храмъ, отдать св. образъ въ новосозданную церковь. По маломъ времени панъ Тимоѳей узналъ о новосозданномъ храмѣ Балыкинскомъ и, увидѣвъ своими глазами бѣдность его, обѣщался отдать образъ въ новую Балыкинскую церковь на престолъ, но медлилъ. Тогда ему явилась Пресвятая во снѣ, приказывая отдать икону въ Балыкинскую церковь. Онъ и послѣ того медлилъ. Въ другой разъ явилась Пресвятая и съ угрозою приказывала отдать икону по обѣщанію. Разсказавъ о томъ видѣніи, панъ Тимоѳей Дульскій принесъ св. икону въ Балыкинскую церковь и поставилъ, по обѣщанію, на престолѣ навсегда, року 1711 августа 4 дня“. То же повѣствованіе рукописное говоритъ: „Року же 1712 дѣвица Іуліанія, дщерь пана Ѳеодора Случа-

Мохнатинская икона Божіей Матери

Икона Богоматери Суражской.

повскаго, значковаго товарища войсковаго болѣла очима; въ болѣзни два рока не видѣла свѣта. Родители ея прибыли съ дицерію невидящею въ Балыкинъ, и заразъ Преблагословенная даде дѣвицѣ прозрѣніе очей". Въ правленіе гетмана Апостола, по просьбѣ стародубцевъ, эта икона снова перенесена была въ Стародубъ и поставлена въ церкви Рождества Богородицы, но потомъ возвращена въ Балыкинъ, гдѣ пребываетъ и донынѣ.

Образъ Балыкинской Богоматери писанъ на холстѣ, наклеенномъ на доску, и имѣетъ 5 четвертей длины и 15 вершковъ ширины. На иконѣ Матерь Божія изображена съ опущенными внизъ глазами, которые всецѣло устремлены на Ея Предвѣчнаго Младенца. Руки Пр. Дѣвы сложены дланями одна къ другой. Богомладенецъ изображенъ совершенно обнаженнымъ и лежащимъ на колѣняхъ Богоматери. Риза на иконѣ густо-вызлащенная серебряная сдѣлана графинеи Анной Ивановной Безбородко.

Репозитарій
бібліотека України

Общій видъ г. Мглина

ГЛАВА VI-я.

Послѣ блаженной кончины всероссійскаго патріарха Адріана управленіе Русской церковію перешло къ собору находившихся въ Москвѣ епископовъ съ мѣстоблюстителемъ патріаршаго престола во главѣ его. Мѣстоблюстителемъ русскаго патріаршаго престола Государемъ Императоромъ Петромъ I-мъ назначенъ былъ Рязанскій митрополитъ Стефанъ Яворскій; въ своемъ манифестѣ 25 Января 1721 года Великій Преобразователь Россіи Государь Императоръ Петръ I-й писалъ: „Воспріявъ попеченіе о исправленіи чина Духовнаго, видя въ немъ много нестроеній и великую въ дѣлахъ его скудость, а не видя лучшаго къ тому способа, паче Соборнаго Правительства, понеже въ единой персонѣ не безъ страсти бываетъ, къ томужъ не наслѣдственная Власть, того ради вящше не брегутъ, установляемъ Духовную коллегію, то-есть Духовное Соборное Правительство, которое имѣетъ всякія духовныя дѣла во Всероссійской Церкви управлять“. 14 Февраля 1721 года послѣдовало торжественное открытіе Духовной коллегіи, которая и получила названіе Святѣйшаго Правительствующаго Синода и, согласно манифеста, со-

ставилась изъ Президента (Стефанъ Яворскій, митрополитъ Рязанскій), двухъ Вице-Президентовъ (Ѳеодосій Яновскій, епископъ Новгородскій, и Ѳеофанъ Прокоповичъ, епископъ Псковскій), четырехъ совѣтниковъ и четырехъ ассесоровъ изъ представителей монашествующаго и бѣлаго духовенства. Въ 1723 г. Святѣйшій Синодъ былъ утвержденъ всѣми восточными патріархами, которые признали за нимъ всѣ права патріарха и въ своихъ граматахъ именовали его „своимъ во Христѣ братомъ".

Варварийская церковь въ Новгородскомъ.

Учрежденіе Святѣйшаго Синода имѣло огромное значеніе для Русской церкви. Съ этого времени единоличное епископское управленіе епархіями было замѣнено соборнымъ синодальнымъ управленіемъ чрезъ епископа; въ епархіяхъ постепенно, съ одобреніями Св. Синода, началось устройство епархіальной и приходской жизни, замѣтна стала кипучая и плодоносная дѣятельность епархіальныхъ епископовъ и духовенства о своей паствѣ и пасомыхъ, приведшая приходскую и епархіальную жизнь въ тотъ видъ, въ каковомъ пребываетъ наша родная Русская церковь и понынѣ.

Державна
бібліотека України

Общій видъ г. Козельца.

Козелецкій соборъ

Первымъ Черниговскимъ архіепископомъ въ синодальный періодъ былъ Иродіонъ Жураковскій (21 Февраля 1721 г.—23 Іюля 1733 года). Происходя изъ малороссійскаго рода чиновныхъ казаковъ, онъ образованіе получилъ въ Кіевской коллегіи и былъ энергичнымъ и дѣятельнымъ правителемъ Черниговской архіепископіи. Плодомъ его дѣятельности, между прочимъ, было пріобрѣтеніе помѣщенія и мѣста для Черниговскаго коллегіума. Преданіе говоритъ объ этомъ такъ. Въ 1721 году 12 тысячъ черниговскихъ казаковъ подъ предводительствомъ наказнаго гетмана Павла Полубот-

Черниговская Духовная Семинарія

ка, согласно приказу Государя Императора Петра Великаго, были назначены на работы на Ладожскій каналъ и во время этого похода умерло отъ различныхъ болѣзней 2451 и много было больныхъ казаковъ, что вызвало крайнее недовольство въ Малороссіи. Наказный гетманъ Павелъ Полуботко и нѣкоторые другіе отправились въ С.-Петербургъ ходатайствовать предъ Государемъ, чтобы казаки на такія работы больше не назначались. Но, представъ предъ Монархомъ, Полуботко произнесъ дерзкую рѣчь, за что и заключенъ былъ въ Петропавловскую крѣпость. Архіепископъ Черниговскій Иродіонъ Жураковскій, провѣдавъ объ этомъ, какъ говоритъ преданіе, взялъ съ собою служекъ каѳедральнаго Борисо-Глѣбскаго монастыря и, пользуясь случаемъ, прибылъ въ загородный Черниговскій дворецъ Павла Полуботко, перевязалъ слугъ, овла-

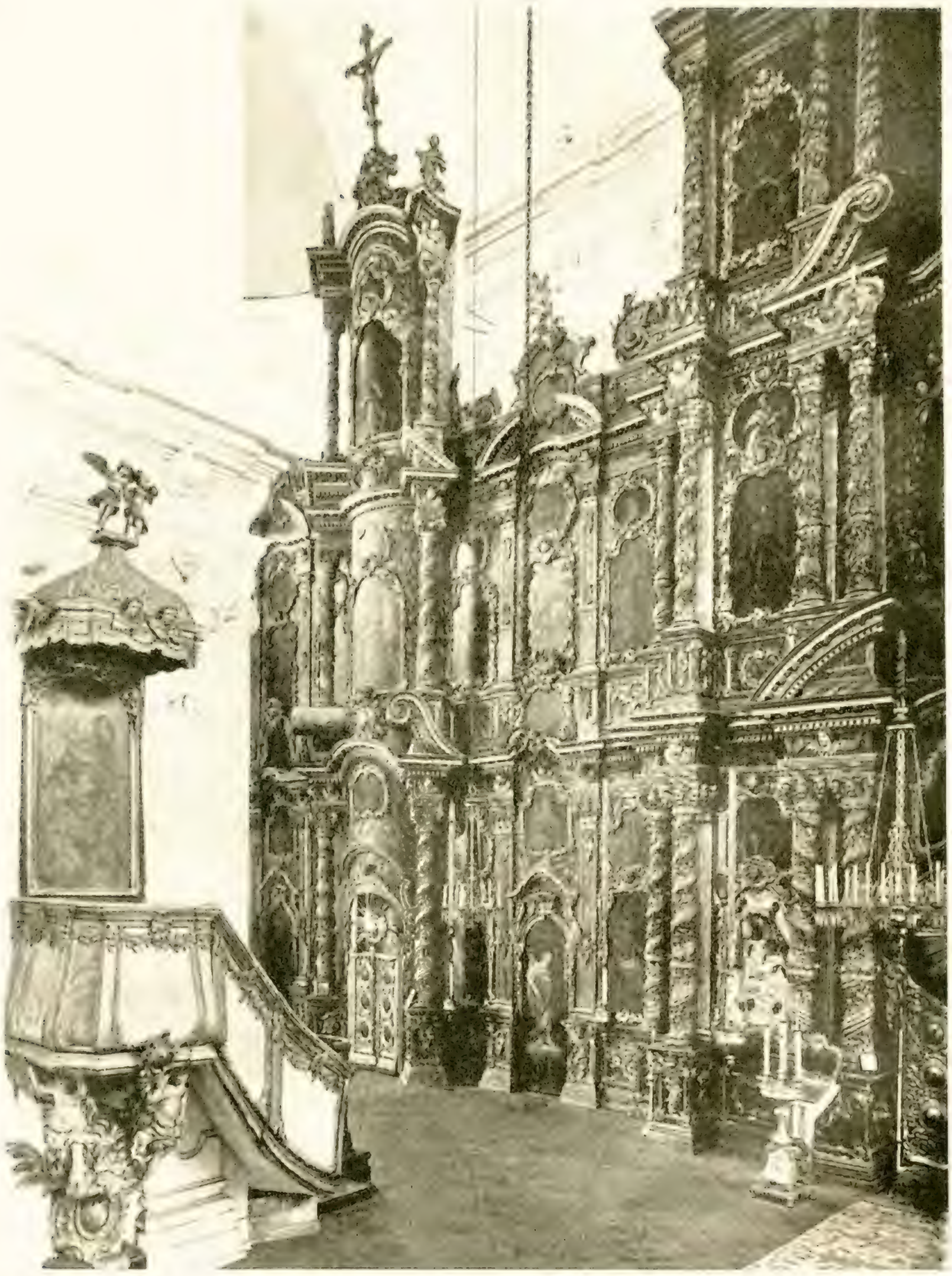

Иконостасъ Козелецкаго собора.

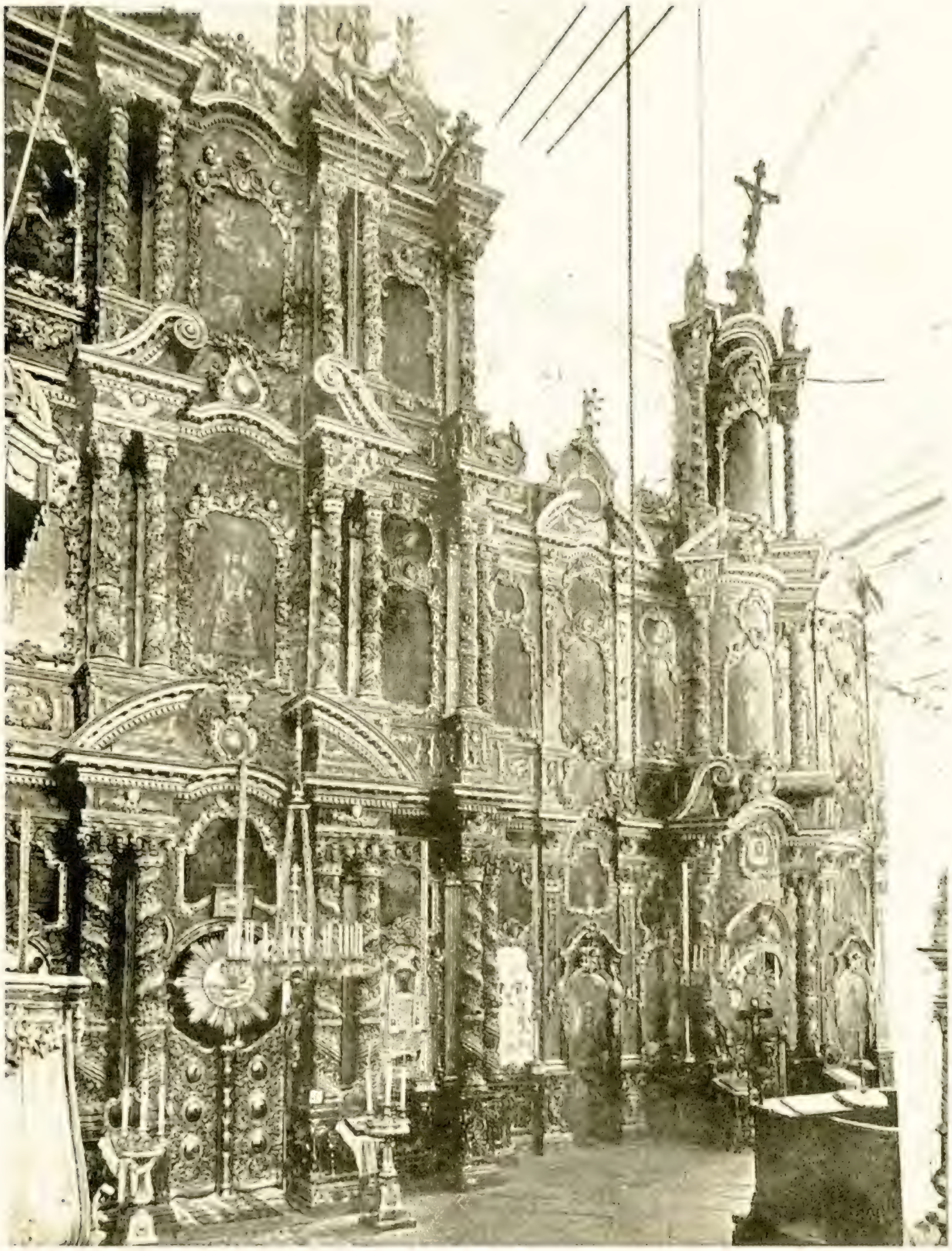

Иконостасъ Коленецкаго собора

Бібліотека України

дѣлъ дворцомъ и назначилъ его для Черниговскаго коллегіума, гдѣ Духовная Семинарія пребываетъ и донынѣ.

Изъ послѣдующихъ епископовъ 18 вѣка обращаетъ вниманіе на себя Амросій Дубиневичъ, управлявшій Черниговской епархіей съ 1742 по 1750 годъ. Будучи лучшимъ наставникомъ и ректоромъ Кіевской Духовной Академіи, онъ настолько любилъ учительское дѣло, что самъ преподавалъ воспитанникамъ Черниговской коллегіи философію, и ученики собирались слушать его уроки въ монастырской тразѣ. Въ 1744 году Амвросій встрѣчалъ Императрицу Елизавету Петровну въ г. Глуховѣ, служилъ литургію, въ концѣ которой произнесъ прочувствованное слово, за что и былъ обласканъ Императрицей. Императрица Елизавета Петровна благосклонно также относились и къ преемникамъ Дубиневича, епископамъ Ираклію Комаровскому и Кириллу Лящевецкому, а также, благодаря вліянію графовъ Алексѣя и Кирилла Разумовскихъ, вообще, къ Черниговской епархіи. Такъ, по проекту извѣстнаго итальянскаго художника—архитектора Растрелли, при пособіи Императрицы, въ г. Козельцѣ, въ семи верстахъ отъ котораго въ с. Леменахъ жила мать Разумовскихъ, былъ построенъ величественный поражающій симметріей частей каменный

Вознесенская церковь въ Почепѣ.

Иконостасъ Коломенскаго собора

Державна
бібліотека України

храмъ въ честь Рождества Пресвятой Богородицы съ высокой граціозной колокольней при немъ. Вышина храма 42 аршина, а длина и ширина по 46 аршинъ. Особенно обращаетъ на себя вниманіе иконостасъ храма, устроенный въ нѣсколько ярусовъ съ иконами лучшей итальянской живописи. Говорятъ, этотъ иконостасъ былъ приготовленъ для Смольнаго собора въ Петербургѣ, но оказался для него великъ и, по просьбѣ графа Алексѣя Разумовскаго, Императрицей Елизаветой Петровной былъ отданъ для Козелецкаго собора. Иконостасъ представляетъ собою лучшую по живописи портретную галлерею двора Императрицы Елизаветы Петровны. Къ сожалѣнію, мать Разумовскихъ скончалась прежде окончанія отдѣлки всѣхъ частей храма, поэтому колокольня до 1780 года оставалась неоштукатуренной, колонны ея упали, а случившійся въ 1748 году пожаръ еще болѣе повредилъ ее, такъ что фасадъ колокольни въ настоящее время совсѣмъ измѣненъ.

По проекту того же художника и при содѣйствіи Императрицы Елизаветы Петровны, графомъ Кирилломъ Разумовскимъ въ 1771 году устроенъ былъ другой каменный храмъ въ мѣстечкѣ Почепѣ, Черниговской епархіи, а также колокольня въ г. Черниговѣ въ Троицко-Ильинскомъ монастырѣ.

Богоявленская церковь въ Нѣжинѣ.

Въ царствованіе Елизаветы Петровны въ Черниговской епархіи уже состояло 11 протопоній, одно намѣстническое и 3 экономическихъ управленія. Протопопіи были: Черниговская, Седневская, Березинская, Сос-

Колеченская церковь Преображенія Господня.

Вознесенская церковь въ м. Батуринѣ.

Троицкій соборный храмъ Максаковскаго монастыря.

ницкая, Новгородская, Семеновская, Машевская. Почепская, Мглинская, Стародубская и Глуховская; намѣстничество Мринское, экономическія правленія— Свѣржское, Улановское и Уманское. Въ каждой протопопіи было 3 члена,

Іоанно-Богословская церковь въ г. Нѣжинѣ.

Державна
бібліотека України

Покровская церковь въ г. Коропъ.

Церковь Архистратига Михаила въ г. Остръ.

одинъ писарь и одинъ писецъ. Всѣхъ приходовъ въ вѣдѣніи этихъ протопопій было 526. Кромѣ того, въ Черниговской епархіи было 16 мужскихъ и 4 женскихъ монастыря. Изъ нихъ самыми богатыми были: Новгородсѣверскій

Батуринскій Николаевскій монастырь.

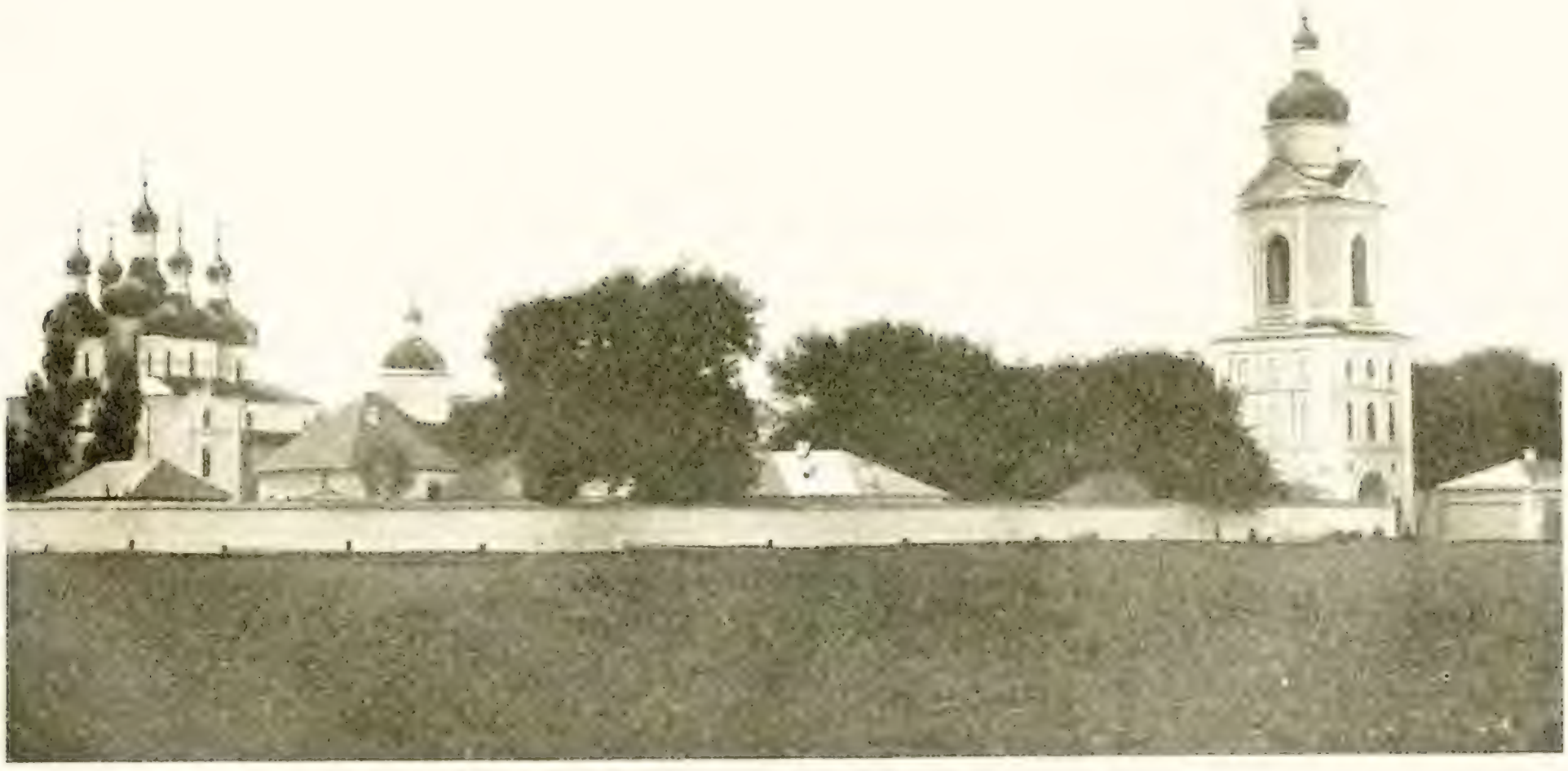

Бѣловѣжская
икона
Богоматери.

Ѳеодосіевская церковь въ г. Коропъ.

Максаковскій монастырь.

и Черниговскій каѳедральный; менѣе богаты: Ильинскій, Елецкій, Катышинскій, Пятницкій; еще менѣе были обезпечены: Макошинскій, Рыхловскій, Домницкій и Каменскій; сравнительно бѣдными монастырями были—мужскіе: Суражскій, Ноченской, Любечской, Андроникоѣ, Клюсовскій, Рувимскій, Рябдевскій и женскіе: Шумаровскій, Печенницкій, Макошинскій и Покровскій.

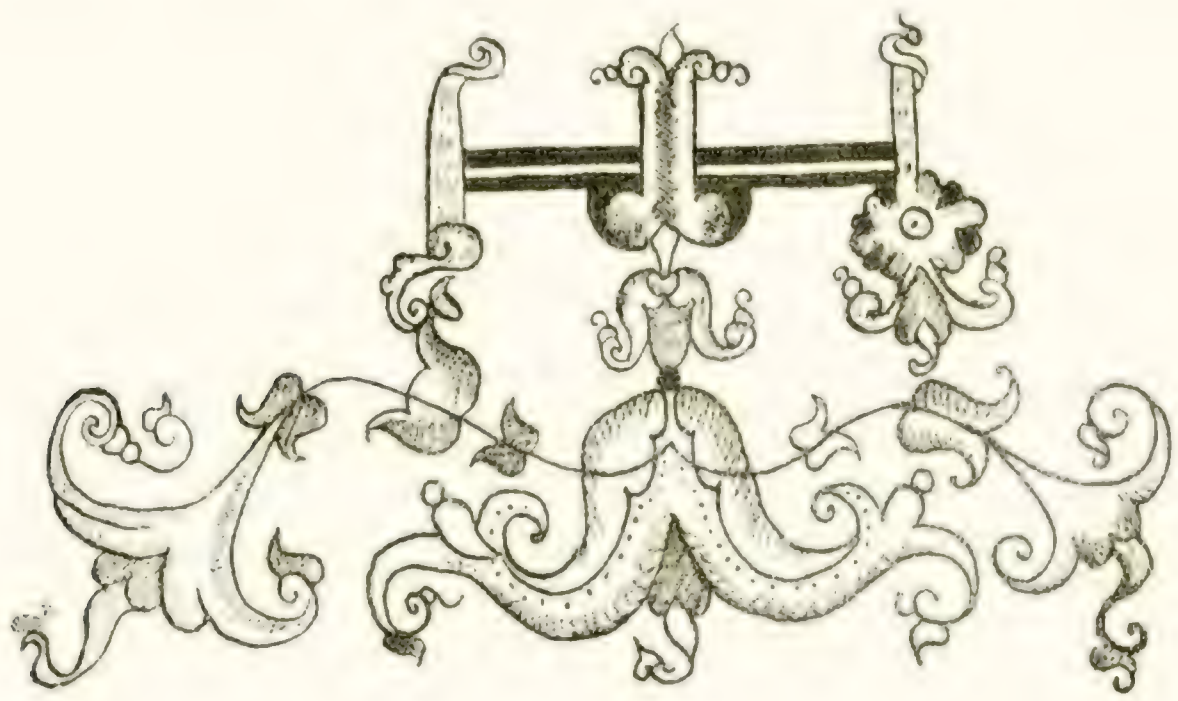

Державна
бібліотека України

Козелецкій Георгіевскій монастырь.

Ворота Императрицы Екатерины II въ Новгородѣ-Сѣверскѣ.

Царствованіе Императрицы Екатерины II ознаменовалось для Черниговской епархіи тѣмъ, что отъ Черниговской отдѣлена была Новгородѣ-Сѣверская епархія (съ 1775 по 1797 г.г.). Къ Черниговской же епархіи перешла половина Переяславской епархіи.

По указу Императрицы Екатерины II-й 10 Апрѣля 1786 года всѣ вотчины малороссійскихъ монастырей съ „посполитыми людьми“ отошли въ казну, часть монастырей была закрыта, а оставшіеся были раздѣлены на три класса, и имъ назначено содержаніе отъ казны. Вотъ что читаемъ въ указѣ: „Черниговскому архіерею имѣть свое пребываніе попрежнему въ каѳедральномъ Борисоглѣбскомъ монастырѣ, на содержаніе же его и дома его производить сумму по штатамъ на архіерейскіе домы втораго класса. Преображенскій соборъ, въ разсужденіи древности его, положить на содержаніе противъ Новгородскаго Софійскаго собора. Изъ монастырей Черниговской епархіи быть въ первомъ классѣ Черниговскому Успенскому, Елецкому, во второмъ—Нѣжинскому Благовѣщенскому, въ третьемъ Рождественскому Доминцкому; изъ женскихъ—въ третьемъ классѣ Нѣжинскому Введенскому. Новгородѣ-Сѣверскому архіерею имѣть пребываніе

Архіерейскій домъ въ Елецкомъ монастырѣ.

въ монастырѣ Новгородсѣверскомъ, на содержаніе же его и дома его производить суммы, какія по штатамъ на архіерейскіе домы второго класса опредѣлены. Изъ монастырей Новгородсѣверской епархіи быть во второмъ классѣ Глуховскому Петропавловскому и Гамалѣевскому Харлампіевскому; въ третьемъ Батуринскому Николаевскому; изъ женскихъ же оставить одинъ въ третьемъ классѣ по усмотрѣнію епархіальнаго архіерея. Изъ оставшихся засимъ монастырей обратить Троицкій Ильинскій для помѣщенія университета, въ семъ городѣ учреждаемаго, Пятницкій женскій — для главнаго народнаго училища Черниговскаго намѣстничества, заводимаго отъ комиссіи народныхъ училищъ, и, сверхъ того, въ каждой губерніи выбрать по одному мужскому и одному

Духовная консисторія въ г. Чернигов.

Храмъ Рождества Богородицы въ Домнинскомъ монастырѣ

женскому монастырю для содержанія бѣдныхъ, увѣчныхъ нижнихъ чиновъ и тому подобныхъ, кои и отдать въ вѣдѣніе приказовъ общественнаго призрѣнія. Прочіе, ровно и приписныя къ монастырямъ пустыни,— обратить въ приходскія церкви, стараясь, гдѣ удобно, помѣстить при нихъ малыя народныя школы и богадѣльни".

Такимъ образомъ, указомъ Императрицы Екатерины закрыты были слѣдующіе монастыри: а) Печеницкій Успенскій женскій монастырь, находившійся въ 5 верстахъ отъ г. Стародуба, основанный по благословенію святителя Ѳеодосія въ 1693 года; б) Пятницкій Черниговскій женскій монастырь, основанный въ XI вѣкѣ;

Иконостасъ соборнаго храма Гамалѣевскаго монастыря

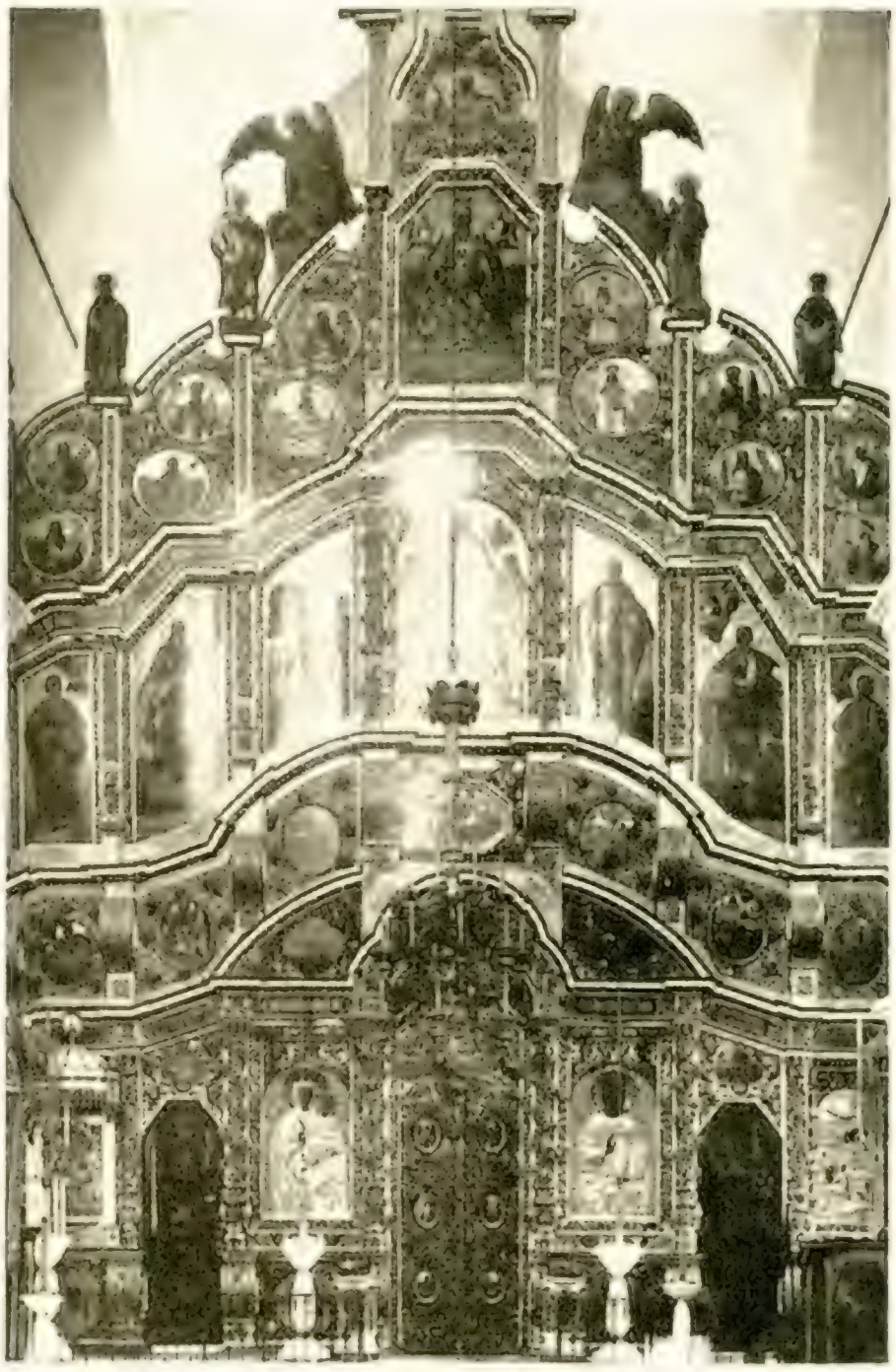

Плащаница изъ Черниговскаго Троицкаго собора.

Успенская церковь въ с. Вишенкахъ, Кролевскаго у.

в) Антоніевскій Любечской мужской монастырь, расположенный на лѣвомъ берегу Днѣпра въ 1 верстѣ отъ Любеча, при пещерѣ преподобнаго Антонія, возобновленный старцами Іоной и Иннокентіемъ въ 1692 году; г) Макошинскій Николаевскій мужской монастырь, основанный въ XVII в. воеводою Адамомъ Киселемъ въ 5 верстахъ отъ г. Сосницы на правомъ берегу р. Десны; д) Макошинскій Покровскій женскій монастырь, основанный въ XVII вѣкѣ въ 3 верстахъ отъ г. Сосницы тѣмъ же Киселемъ; е) Кербутовскій дѣвичій монастырь, основанный въ XVII вѣкѣ въ 12 верстахъ отъ Батурина на берегу рѣки Сеймa; ж) Рувимская пустынь близъ Сосницы, основанная епископомъ сербскимъ Рувимомъ въ 1708 году; з) Брегинцкій мужской монастырь, основанный во второй половинѣ XVII вѣка

Икона Богоматери Корсунскаго Нѣжинскаго Благовѣщ. монаст.

Іерофей Малицкій, архіеп. Черниговскій.

старцемъ Андроникомъ; и) Клюсовскій Спасскій мужской монастырь, расположенный между рѣками Цатою и Сновомъ на островѣ и основанный раньше 1634 года; і) Каташинскій Николаевскій въ 30 верстахъ отъ г. Стародуба, основанный въ 1692 году на рѣкѣ Каташникѣ; к) Костецкій мужской монастырь, въ 6 верстахъ отъ м. Почепа, устроенный въ 1670 году.

Изъ приведеннаго указа видно, что упраздняемый Троицко - Ильинскій монастырь былъ предназначенъ для помѣщенія предположеннаго къ открытію Черниговскаго университета. Во исполненіе сего указа Императрицы Екатерины II, монастырскія церкви и зданія по описи переданы были гражданскому начальству. Существовавшую при монастырѣ типографію велѣно было помѣстить въ архіерейскомъ домѣ. Къ Троицкой церкви былъ приставленъ военный карауль, который долженъ былъ охранять всѣ драгоцѣнности церковныя до полученія указа Св. Синода о назначеніи мѣста для чудотворной иконы Черниговской Богоматери.

В слѣдующемъ 1787 году Императрица Екатерина II проѣздомъ на югъ посѣщаетъ Черниговъ. Черниговскій епископъ Ѳеофилъ Игнатовичъ привѣтствовалъ Императрицу рѣчью и поднесъ ей икону св. мучениковъ Бориса и Глѣба и Новый Завѣтъ, напечатанный въ Черниговской типографіи. Императрица пожаловала

Свято-Николаевскій храмъ с. Ново-Ропска, Новозыбк[illegible]

преосвященному тысячу рублей, а также тысячу рублей каѳедрѣ и архіерейскому дому, двѣсти рублей Спасскому собору и триста рублей Елецкому монастырю. Увидѣвъ бѣдность Спасскаго собора, Императрица Екатерина II-я, подъ вліяніемъ Потемкина-Таврическаго, въ 1790 г. ВЫСОЧАЙШЕ повелѣла привести соборъ въ благолѣпный видъ. Такъ какъ предположеніе правительства объ устройствѣ въ Троицко-Ильинскомъ монастырѣ университета не состоялось, то ВЫСОЧАЙШИМЪ указомъ отъ 10 Ноября того же 1790 г. опредѣлено Черниговскому епископу переселиться на жительство въ Троицко-Ильинскій монастырь, куда 6 Ноября 1796 года, послѣ сдѣланнаго капитальнаго ремонта зданій, и переселился на жительство преосвященный Іерофей Малицкій.

Кролевецкій соборъ

Церковь с. Волокитина, Глуховскаго уѣзда

Державна
бібліотека України

Внутренній видъ церкви при архіерейскомъ домѣ въ Троицкомъ монастырѣ.

Дубошицкая икона Божіей Матери.

Во исполненіе указа Императрицы, на сооруженіе новаго иконостаса для Спасскаго собора изъ казеннаго лѣса доставлено было 100 липовыхъ деревьевъ. Иконостасную работу производили гжѣжинскіе мастера Волощенко и Бѣлопольскій, а живопись и позолоту взялъ на себя борзенскій священникъ Тимоѳей Мизко. Планъ иконостаса былъ составленъ калужскимъ архитекторомъ Ясинининымъ. Съ 1791 по 1799 г. въ Спасопреображенскомъ соборѣ произведены новыя исправленія и перемѣны. Всѣ боковые придѣлы и пристройки разобраны и уничтожены. Мраморныя колонны, давшія трещины отъ сильнаго пожара, обложены кирпичемъ, хоры оставлены только съ западной стороны надъ главнымъ входомъ, а своды съ боковыхъ хоровъ разобраны. Полъ сдѣланъ чугунный. Главы собора и верхи башенъ окрашены

Иконостасъ Михайловскаго Новозыбковскаго собора.

въ зеленый цвѣтъ съ позлащенными подъ крестами шарами. Всѣ эти работы закончились въ 1798 году при преосвященномъ архіепископѣ Викторѣ Садковскомъ. Въ соотвѣтствіе башнѣ, извстари находившейся съ лѣвой стороны, пристроена была къ собору другая башня съ южной стороны.

Михайловскій соборъ въ г. Новозыбковѣ.

Отъ этого времени сохранилось слѣдующее преданіе о соборномъ колоколѣ. Князь Потемкинъ-Таврическій по пути въ Екатеринославъ остановился въ Черниговѣ. Чувствуя скуку, такъ какъ въ Черниговѣ не было никакихъ развлеченій, онъ приказалъ звонить въ соборный колоколъ, звукъ котораго ему очень нравился. Цѣлый день звонили, а на другой день князь поднялся изъ Чернигова въ дальнѣйшій путь, а вмѣстѣ съ тѣмъ былъ полученъ приказъ всесильнаго вельможи: снять съ соборной колокольни большой колоколъ и отправить его въ Екатеринославъ. Жалко черниговцамъ

Анастасіевская церковь въ г. Глуховѣ

Державна
бібліотека України

было разстаться съ своимъ колоколомъ, многіе плакали, а женщины бросались по дорогѣ подъ лошадей, чтобы препятствовать увозу; но это мало помогало. Только извѣстіе, что князь Таврическій скончался по пути на Екатеринославъ, остановило поѣздъ съ колоколомъ. Черниговцы повернули лошадей обратно и колоколъ возвратили въ Черниговъ и повѣсили на старомъ мѣстѣ.

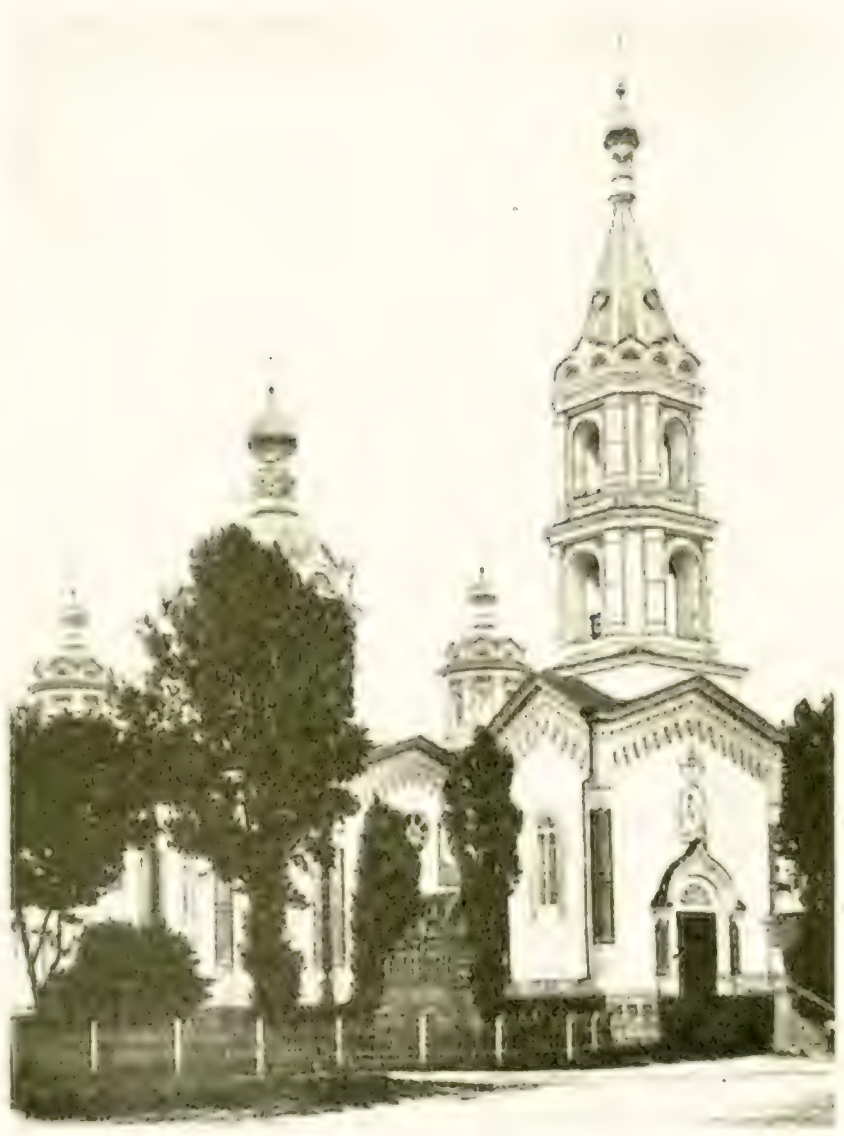

Троицкій соборъ въ г. Городнѣ.

Преемникомъ Іерофея Мазницкаго на Черниговской каѳедрѣ былъ Слуцкій архимандритъ Викторъ Садковскій. Въ 1785 году онъ былъ возведенъ въ санъ епископа Переяславскаго и назначенъ для управленія православными приходами въ польскихъ владѣніяхъ. Но какъ только преосвященный Викторъ вступилъ въ отправленіе своихъ обязанностей, сейчасъ же польскіе ксендзы пустили слухъ, что онъ чрезъ своихъ священниковъ и монаховъ возбуждаетъ чернь къ рѣзнѣ католиковъ, что будто бы въ его архіерейскомъ домѣ и въ монастыряхъ приготовлены уже склады оружія. 17 Апрѣля 1789 г. преосвященный Викторъ возвращался изъ Грозовскаго монастыря въ Слуцкъ; польскій военный отрядъ остановилъ его на дорогѣ, заковалъ въ кандалы и отправилъ въ г. Варшаву подъ стражу, гдѣ преосвященный Викторъ долго томился, пока не послѣдовалъ второй раздѣлъ Польши, и только тогда онъ былъ освобожденъ. На портретѣ преосвященнаго Виктора, хранящемся въ Черниговскомъ архіерейскомъ домѣ, сдѣлана та-

Викторъ Садковскій, архіеп. Черниговскій

Общій видъ г. Сосницы

Соборъ Рождества Богородицы въ г. Конотопѣ

кая надпись: „архіерея зрите, который взятъ въ полонъ, премного пострадалъ за правду—свой законъ". Въ 1796 году преосвященный Викторъ Садковскій былъ

Общій видъ г. Козельца

Державна
бібліотека України

Александро-Невская вокзальная церковь въ г. Конотопѣ.

Введенская церковь въ Максаковскомъ монастырѣ.

назначенъ епископомъ Черниговскимъ, гдѣ онъ въ 1803 году и почилъ мирно. При немъ была закончена перестройка Спасскаго каѳедральнаго собора и въ Черниговскомъ Ильинскомъ монастырѣ возобновлены пещеры преподобнаго Антонія.

Михаилъ Десницкій архіеп. Черниг.

Въ 1803 году опредѣлились границы Черниговской епархіи въ соотвѣтствіи предѣламъ Черниговской губерніи.

18 Декабря 1803 года на Черниговскую каѳедру былъ назначенъ епископъ Старорусскій Михаилъ Десницкій. Михаилъ, въ мірѣ Матвѣй Михайловичъ Десницкій, родился въ 50-хъ годахъ XVIII столѣтія въ селѣ Топорковѣ, Московской губерніи. Образованіе получилъ онъ въ Троицкой семинаріи и затѣмъ митрополитомъ Платономъ въ числѣ 9 человѣкъ былъ особо рекомендованъ въ филологическую семинарію. Изучая въ филологической семинаріи исторію, философію, математику, древніе и новые языки, медицину и архитектуру, онъ въ то же время состоялъ и въ духовной академіи. По окончаніи курса въ 1785 году, онъ поступилъ на скромную должность священника къ церкви Ивана Воина у Калужскихъ воротъ въ Москвѣ. Здѣсь онъ зарекомендовалъ себя выдающимся проповѣдникомъ. Наступилъ 1797 годъ. Была коронація

Троицкій соборъ въ г. Суражѣ

Императора Павла Петровича. Государь часто любилъ ѣздить верхомъ по улицамъ Москвы. Однажды, по разсказу адъютанта Государя генерала Котлубицкаго, Императоръ Павелъ Петровичъ, проѣзжая возлѣ церкви Ивана Воина, замѣтилъ большое стеченіе народа. Узнавъ, что священникъ Матвѣй Десницкій говоритъ въ это время проповѣдь, онъ зашелъ въ церковь и, въ виду большого скопленія народа, остановился у самаго входа. Не подозрѣвавшій о присутствіи въ церкви Государя, о. Матвѣй краснорѣчиво говорилъ о долгѣ воиновъ не щадить своей жизни за царя и отечество и обязанности государей любить своихъ подданныхъ и заботиться объ ихъ благосостояніи. Прекрасная проповѣдь тронула Государя: со слезами на глазахъ онъ вышелъ изъ храма и, призвавъ во дворецъ митрополита Платона, велѣлъ ему привезти

Митрополитъ Платонъ

Видъ г. Стародуба

къ нему о. Матвѣя съ проповѣдью. Когда доложили Государю о пріѣздѣ о. Матвѣя, онъ вышелъ къ нему, взялъ у него благословеніе, заставилъ снова прочитать ему проповѣдь и просилъ подарить проповѣдь ему на память. „И съ тѣхъ поръ, говоритъ Котлубицкій, на столикѣ, предъ постелью государя, всегда клали вмѣстѣ съ молитвенникомъ эту проповѣдь". Послѣ этого о. Матвѣй занялъ мѣсто придворнаго проповѣдника, а послѣ смерти жены въ 1799 году онъ постриженъ былъ въ монашество съ именемъ Михаила и назначенъ архимандритомъ Юрьевскаго монастыря, откуда въ 1802 году былъ назначенъ епископомъ Старорусскимъ. Въ 1803 году Михаилъ Десницкій переведенъ былъ епископомъ Черниговскимъ, съ 1813 года онъ состоялъ членомъ Св. Синода, а въ 1818 году былъ призванъ на высокій постъ митрополита С.-Петербургскаго. Памятникомъ управленія его Черниговской епархіей является обновленіе Черниговскаго Спасо-Преображенскаго собора. Вмѣстѣ съ каѳедральнымъ

Воздвиженская церковь въ г. Новгородѣ-Сѣверскѣ.

Національна бібліотека України

Черниговское Духовное училище.

Новгородъ-Сѣверское Духовное училище.

проторіеемъ Іоанномъ Еленевымъ безъ всякихъ средствъ, съ одною только надеждою на милость Божію, они начали и довели до конца великое дѣло расписанія живописью внутреннихъ стѣнъ собора; живопись эта существуетъ и донынѣ. Кромѣ того, въ 1814 году, согласно выработанному имъ же, какъ предсѣдателемъ комитета духовныхъ училищъ, уставу, были въ Черниговской епархіи открыты два духовныхъ училища Черниговское и Новгородсѣверское. Хотя эти учи-

Знамена формированныхъ черниговск. дворянствомъ народныхъ полковъ въ 1812 г.

лища и раньше того существовали, такъ какъ еще Иродіонъ Жураковскій, епископъ Черниговскій, писалъ въ Св. Синодъ, что „школы въ Черниговѣ обрѣтаются съ начала 1700 года“ и заведены „антецессоромъ“ его Іоанномъ Максимовичемъ, но эти

Церковь Іоанна Предтечи въ г. Стародубѣ.

школы были тогда только начальными и подготовительными къ духовной коллегіи школами, безъ опредѣленнаго устава, теперь же онѣ получили свой уставъ, отдѣльное помѣщеніе и особыхъ учителей. Въ тяжелый для народа русскаго 1812 годъ Михаилъ Десницкій напрягалъ всѣ усилія, чтобы быть полезнымъ родинѣ: поставилъ кружки при церквахъ для сбора пожертвованій, подсудныхъ и малограмотныхъ причетниковъ зачислялъ въ военную службу, принималъ самое живое и дѣятельное участіе въ формированіи народныхъ полковъ и летучихъ отрядовъ для борьбы съ войсками Наполеона. Хранящіяся и донынѣ въ Спасо-Преображенскомъ соборѣ знамена этихъ полковъ напоминаютъ намъ о его патріотической дѣятельности. Въ 1813 году на Михаила Десницкаго возложена была тяжелая обязанность лишить епископскаго сана архіепископа Могилевскаго Варлаама Шишацкаго, во время нашествія фран-

Императоръ Александръ Благословенный

Портретъ арх. Баровиковскаго въ Троицкомъ архіерейскомъ домѣ

Домъ гр. Милорадовича, въ которомъ имѣлъ мѣстопребываніе Императоръ Александръ I-й во время посѣщенія имъ г. Чернигова.

Соборъ Рождества Христова въ г. Сарепту̀.

цузовъ въ 1812 году измѣнившаго родинѣ и принявшаго присягу на вѣрность Наполеону. 29 іюня Варлаамъ Шишацкій съ подобающей торжественностью былъ привезенъ въ Черниговскій каѳедральный соборъ. У входа его встрѣтило духовенство въ полномъ облаченіи. Поддерживаемый иподіаконами, онъ возведенъ былъ на амвонъ и облаченъ въ епископскія облаченія; затѣмъ прочитанъ былъ указъ Св. Синода о лишеніи его сана, сняты съ него облаченія епископа, а также панагія, крестъ, звѣзда и даже епископская ряса и взята подписка о томъ, что онъ „ни подъ какимъ видомъ ни письменно, ни словесно не только именоваться епископомъ, но и благословенія рукою никому подавать не будетъ“. Послѣ этого Варлаамъ Шишацкій былъ выведенъ изъ собора и въ закрытой каретѣ подъ военнымъ конвоемъ отправленъ былъ на жительство въ Новгородсѣверскій Спасскій монастырь.

Павелъ Подлипскій архіеп. Черниговскій

Изъ преемниковъ Михаила Десницкаго въ XIX вѣкѣ обращаетъ на себя вниманіе архіепископъ Павелъ Подлипскій, во время управленія котораго началось возвращеніе въ лоно православной церкви старообрядцевъ.

Раскольники въ Черниговской губерніи появились въ XVII столѣтіи. „Нѣкто бывый въ Москвѣ попъ, говоритъ Алексѣевъ, именемъ Козма, службу имѣяй въ церкви Всѣхъ Святыхъ на Кулишкахъ: видя належанія (соборное 1667 г. запрещеніе раскола), совѣтъ положи съ духовными дѣтьми своими отъити въ Стародубовскіе предѣлы: бяше бо ему на тоій часъ Стародубскій полковникъ зѣло знаемъ и другъ Гавріилъ Ивановичъ: его же въ нѣконхъ на-

Икона Бож. Матери Вратарницы
въ с. Крапивнѣ, Нѣж. у.

Катапинская икона Богоматери въ с. Катапинѣ,
Новоз. у.

Воргольская икона Божіей Матери
въ с. Ворголъ, Глуховск. у.

пастехъ укрываше... И угодно бысть всѣмъ совѣщаніе то, оставльше жительства своя, поидоша въ Стародубъ. Полковникъ же, видѣвъ Козму попа, лю-

Успенская церковь въ г. Погарѣ

Національна
бібліотека України

Церковь въ с. Лиличахъ, построенная гр. Завадовскимъ

бовное пріятство всѣмъ сущимъ съ нимъ показа, и на прошенія ихъ написа листъ, посла ихъ ко атаману Курковскому Ламакѣ, повелѣвая листомъ онымъ отвести имъ на жительство мѣсто, нарицаемое Понуровку, и тамо вси пришедшіе съ Козмою поселишася при рѣцѣ (Ревнѣ), въ лѣто ,зрѳз" (7177, т. е. въ 1669 году). Изъ Понуровки они разселились по другимъ мѣстамъ Черниговской епархіи и образовали до 20 своихъ отдѣльныхъ слободъ, населенныхъ исключительно раскольниками, каковы: Зыбкая, Климовъ, Клинцы, Радуль, Млынка, Злынка, Добрянка, Еленка, Воронокъ и друг.

Изъ архіерейскаго Троицкаго дома.

Въ Маѣ мѣсяцѣ 1845 года Государь Императоръ Николай Павловичъ проѣзжалъ чрезъ посадъ Добрянку, Черниговской епархіи, населенный раскольниками-старообрядцами и потому не имѣвшій ни одной церкви. Жители Добрянки выслали депутацію съ хлѣбомъ-солью встрѣтить Государя. Изъ-за клубовъ пыли показался царскій поѣздъ, и коляска Государя остановилась передъ выборными. „Что это такое?" спросилъ Государь.—„Ваше Величество, отвѣтилъ старѣйшій представитель Добрянки, жители посада, ваши вѣрноподданные, осмѣливаются встрѣтить Васъ хлѣбомъ-солью и нижайше просить Ваше Величество осчастливить ихъ, принявъ хлѣбъ-соль". Государь, возвысивъ голосъ, грозно сказалъ: „Не хочу я вашего хлѣба-соли; вы не вѣрноподданные мои: у васъ нѣтъ храма, и вы не ходите въ церковь Богу молиться". Когда выборные сказали, что у нихъ есть молельни, въ которыхъ

Общій видъ г. Остра

они молятся Богу, Государь отвѣтилъ: „Вздоръ! Ваши попы дезертиры, нарушители клятвы, забыть и не думать о нихъ! Ваши молельныя сборища вольницы: я вольничать вамъ не позволю! Я выстрою вамъ церковь и пріѣду Богу молиться. И когда вы пойдете въ нее со мною молиться, тогда приму отъ васъ хлѣбъ-соль!" Какъ громомъ поражены были всѣ старообрядцы грозными словами Государя и, когда уже и коляска Его Величества скрылась изъ виду, они стояли на своихъ мѣстахъ и не знали, что имъ дѣлать. Въ унынии разбрелись они по своимъ домамъ, чувствуя себя подавленными тяжестію царскаго гнѣва. Бѣднаго старца Полянскаго, старѣйшаго представителя, державшаго хлѣбъ-соль, на пути къ дому поддерживали; у него едва передвигались ноги. Придя домой, старецъ слегъ въ постель.

Икона Воскресенія Христова худ. Брулли въ м. Рыкахъ, Городищенск. у.

По пріѣздѣ Его Величества въ С.-Петербургъ скоро Св. Синодъ послалъ Черниговскому епископу Павлу планъ деревянной церкви и приказалъ немедленно приступить къ постройкѣ храма для добрянцевъ. Кромѣ того, Св. Синодомъ командированъ былъ въ распоряженіе Черниговскаго архіепископа Павла петербургскій протоіерей Верховскій въ цѣляхъ насажденія единовѣрія среди раскольниковъ-старообрядцевъ.

Преосвященный Павелъ, получивъ изъ Св. Синода бумаги о постройкѣ въ Добрянкѣ единовѣрческой церкви, сейчасъ же приказалъ приступить къ заготовленію матеріала, а потомъ и къ постройкѣ самаго храма. И вотъ, по словамъ протоіерея Верховскаго, среди Добрянки, на открытомъ мѣстѣ, которое до сихъ поръ было пустопорожнимъ, въ 18 дней возникла благолѣпная пяти-

Державна
бібліотека України

Знаменская икона Божіей Матери въ с. Поконичахъ, Кролевецк. у.

Мельнишская икона Бож. Матери въ с. „Мельни", Кролевецк. у.

Левьковская икона Божіей Матери.

главая церковь, на каменномъ фундаментѣ, съ колокольнею и колокольнымъ звономъ. 24 Августа храмъ былъ торжественно освященъ.

29 Августа, ровно въ 11 часовъ дня, изволилъ прибыть на добрянскую станцію и Государь Императоръ. Добрянцы, одѣтые въ праздничныя одежды, сердечно и дружно привѣтствовали своего Царя. При звонѣ колоколовъ, при общерадостномъ торжествѣ, Царь подъѣхалъ къ паперти и пошелъ въ церковь. Во время литургіи Государь усердно молился, и Его лицо выражало полное довольство. По окончаніи богослуженія Императоръ принялъ благословеніе отъ священника, поцѣловалъ его руку и сказалъ: „дѣлать, такъ дѣлать все до конца". Потомъ Государь, подойдя къ солеѣ, обратился къ молящимся съ такими словами: „Такъ-ли священникъ служилъ, какъ прежде служили вамъ?"—„Точно такъ", отвѣчали всѣ въ одинъ голосъ. „Такъ вы довольны такой службой?" продолжалъ Государь. „Довольны, Ваше Величество, отвѣчали ему, довольны!"

„Когда такъ, то знайте же, сказалъ Государь, что такъ и всегда служба будетъ исполняться у васъ безъ перемѣны. Я обѣщаю вамъ это за Себя и за Своего Наслѣдника (при этомъ Государь указалъ рукою на Цесаревича Александра Николаевича), но вольничать я вамъ не позволю. А что были у

васъ свои попы, то забыть, забыть ихъ! Я пришлю вамъ священниковъ хорошихъ, не пожалѣю Своего придворнаго".

Выйдя изъ храма, Императоръ принялъ отъ добрянцевъ хлѣбъ-соль, осмотрѣлъ мѣсто для другой каменной церкви и поѣхалъ въ домъ Переплетчикова, гдѣ и изволилъ кушать хлѣбъ-соль. Затѣмъ Государь сѣлъ въ коляску и тихо поѣхалъ по улицамъ Добрянки; народъ бросился провожать своего Царя, и громкое и единодушное „ура" раздавалось по посаду, пока весь царскій поѣздъ совершенно не скрылся за горизонтомъ.

Пріятіе добрянскими старообрядцами единовѣрческаго священника послужило добрымъ и поучительнымъ примѣромъ для старообрядцевъ и другихъ посадовъ и слободъ Черниговской губерніи. По примѣру Добрянки, жители Клинцовъ и другихъ посадовъ и слободъ, по убѣжденію о. Верховскаго и при содѣйствіи архіепископа Павла Подлипскаго, изъявили желаніе имѣть единовѣрческихъ священниковъ, каковые и были назначены имъ преосвященнымъ Павломъ, архіепископомъ Черниговскимъ.

Филаретъ, архіеп. Черниговскій.

26 Сентября 1859 г. архіепископъ Павелъ Подлипскій за болѣзнію отказался отъ управленія Черниговской епархіей, и на его мѣсто былъ назначенъ архіепископъ Филаретъ Гумилевскій.

Преосвященный Филаретъ, архіепископъ Черниговскій, по своей благотворной дѣятельности на пользу православной церкви и, въ частности, богословской науки, принадлежитъ къ числу выдающихся архипастырей не только Черниговской епархіи, но и всей русской церкви

Сынъ священника с. Конобѣева, Шацкаго уѣзда, Тамбовской губерніи, Григорія Конобѣевскаго, Филаретъ, въ мірѣ Димитрій, родился 23 Октября 1805 г. Въ моментъ его появленія на свѣтъ случилось въ Конобѣевѣ необычное для села событіе: съ церковной колокольни въ неурочное время раздался колокольный звонъ. Перепуганный этимъ народъ, приняв его за набатъ, выбѣжалъ изъ домовъ. Но пожара нигдѣ не было, и всѣ бросились къ колокольнѣ узнать, кто же и зачѣмъ звонитъ. Увидѣвъ тамъ юродиваго, проживавшаго въ Конобѣевѣ, народъ спросилъ юродиваго, зачѣмъ онъ это дѣлаетъ. Тотъ отвѣтилъ: „радъ Алешка, что родился великій Тимошка! А онъ будетъ звонить, звонить будутъ на всю Русь". Съ досады за безпокойство юродиваго высѣкли и приковали на цѣлую не-

Внутренній видъ Екатерининской церкви въ г. Черниговѣ.

дѣло къ столбу, а онъ во все время наказанія твердилъ одно: „бейте больше, родился большой Тимошка“. Сначала этимъ словамъ его конобѣевцы не придали значенія, а потомъ, успокоившись, увидѣли въ нихъ предуказаніе на великое будущее родившагося у священника мальчика, при крещеніи названнаго Димитріемъ.

Росъ малютка въ семьѣ глубоко религіозной, добродѣтельной. Самое близкое для него существо—мать не только не пропускала ни одной церковной службы, на которыя брала съ собой и Митю, но часто молилась и по ночамъ дома. Отецъ Мити имѣлъ обыкновеніе въ длинные осенніе и зимніе вечера собирать семью къ большому столу, у котораго мать за-

Церковь во имя св. в-цы Екатерины въ Черниговѣ

Національна
бібліотека України

нималась работой, а отецъ читалъ вслухъ житія святыхъ. Среди взрослыхъ сидѣлъ и Митя. Опершись руками на столъ, онъ съ жадностью внималъ чтенію, и въ его юной головкѣ слагались образы великихъ подвижниковъ, а въ сердцѣ разгоралась любовь къ Богу и подвижникамъ, и хотѣлось ему самому удалиться въ пустыню, самому совершать подобные подвиги.

Живописная природа села Конобѣева, которою часто любовался Митя, сидя на берегахъ рѣки Цны, и прекрасный церковный хоръ, устроенный отцомъ его, способствовали духовному развитію мальчика. Недюженныя умственныя способности Мити обнаружились очень рано: будучи пяти лѣтъ, онъ уже читалъ въ церкви псалтырь, которую зналъ почти всю наизусть. Когда наступило время ученья, Митю отдали въ Вышенскую пустынь, гдѣ занимался съ нимъ іеродіаконъ Никонъ, а потомъ опредѣлили въ Шацкое духовное училище. Въ это время вмѣстѣ съ теткою пришлось быть Митѣ въ Саровской пустынѣ и встрѣтиться съ св. старцемъ Серафимомъ. Посмотрѣвъ внимательно на

Иконостасъ Троицкаго собора въ Максаковекомъ монастырѣ.

Троицкій соборъ въ г. Сосницѣ.

мальчика, св. Серафимъ сказалъ: „Сей отрокъ будетъ великимъ свѣтильникомъ церкви и прославится на всю Русь, какъ ученый“. Предсказаніе св. старца сбылось. Уже въ училищѣ Митя обращалъ на себя вниманіе начальства своими способностями и успѣхами. Удивленъ былъ ими и присутствовавшій на экзаменѣ епископъ Іона, который здѣсь же измѣнилъ Митѣ фамилію Конобѣевскаго, какую онъ носилъ, на Гумилевскаго.

Черниговское женское епархіальное училище.

Изъ училища Митя перешелъ въ духовную семинарію и былъ тамъ однимъ изъ лучшихъ учениковъ. Когда онъ перешелъ въ богословскій классъ, отецъ задумалъ уступить ему свой приходъ и настаивалъ на женитьбѣ. Димитрій колебался и готовъ уже былъ уступить желанію отца, но Господь, видимо, указалъ ему другой путь: во снѣ онъ увидѣлъ святителя, подобнаго Василію Великому, который сказалъ ему: „Планъ твоего отца разрушится; а ты возьми мои сочиненія въ Тамбовской семинарской библіотекѣ; въ нихъ увидишь мой образъ и читай ихъ на латинскомъ и греческомъ языкахъ. Сверхъ того, ходи каждый день къ утрени въ архидіаконскую церковь и становись предъ образомъ святителя и чудотворца Димитрія Ростовскаго“. Это сновидѣніе имѣло для Димитрія рѣшающее значеніе: онъ видимо измѣнился; безусловно отказался отъ женитьбы и поступилъ въ число

студентовъ Московской духовной академіи, на второмъ курсѣ которой принялъ монашество съ именемъ Филарета. Въ студенческіе годы монахъ Филаретъ былъ назначенъ библіотекаремъ, чему очень радовался, такъ какъ имѣлъ возможность цѣлые дни проводить среди любимыхъ имъ книгъ.

По окончаніи курса академіи, Филаретъ былъ оставленъ при ней въ качествѣ баккалавра, а въ Сентябрѣ мѣсяцѣ ему предоставлена была каѳедра церковной исторіи. Лекціи молодого профессора слушались студентами съ большимъ удовольствіемъ и плѣняли ихъ своимъ интересомъ, оригинальностью и изяществомъ изложенія. Черезъ два года іеромонаху Филарету была поручена каѳедра нравственнаго и пастырскаго богословія. И здѣсь онъ выступилъ предъ слушателями съ новыми пріемами: критикою источниковъ, филологическими соображеніями, исторіею догматовъ и сильными опроверженіями доводовъ раціоналистовъ. Затѣмъ, Филаретъ назначается инспекторомъ, а потомъ и ректоромъ Московской академіи. Но вотъ въ жизни архимандрита Филарета происходитъ большая перемѣна: онъ оставляетъ ученую дѣятельность и назначается епископомъ на Рижскую каѳедру. Прибывъ въ Ригу, епископъ Филаретъ началъ строить новыя церкви, увеличилъ число приходовъ, самоотверженно выступаетъ на защиту преслѣдуемыхъ нѣмецкими баронами латышей, строитъ для нихъ духовное училище, въ которомъ дѣти латышей могли подготовляться къ пастырскому служенію. Переводитъ богослужебныя книги на латышскій языкъ, открываетъ церковно-приходскія школы, хлопочетъ объ увеличеніи жалованья духовенству, съ цѣлью привлечь на служеніе церкви образованныхъ лицъ. Обращеніе латышей въ православіе совершаетъ массами. Немало обратилъ преосвященный Фи-

Икона Новодворской Божіей Матери писанная митроп. Петромъ

Симеонъ, архіеп. Черниговскій.

Лаврентій, архіеп. Черниговскій

ларетъ въ православіе и раскольниковъ, которыхъ было въ томъ краѣ до десяти тысячъ. А свободное отъ епископскихъ занятій время онъ посвящаетъ ученымъ трудамъ. Такая энергичная дѣятельность преосвященнаго Филарета была, безъ сомнѣнія, непріятна нѣмецкимъ баронамъ, и они направили всѣ свои силы, чтобы оклеветать его предъ высшими властями, но напрасно: преосвященный Филаретъ слишкомъ хорошо былъ извѣстенъ знаменитому Московскому митрополиту Филарету и другимъ высокопоставленнымъ лицамъ, и потому всѣ козни бароновъ не имѣли успѣха, хотя и доставляли много нравственныхъ страданій самому епископу Филарету.

Въ 1848 году этимъ страданіямъ наступаетъ конецъ: преосвященный Филаретъ назначается въ Харьковъ на епископскую каѳедру. Явился онъ туда съ исхудалымъ, блѣднымъ, покрытымъ морщинами лицомъ, краснорѣчиво говорившемъ о тѣхъ невзгодахъ, какія онъ пережилъ въ Прибалтійскомъ краѣ. Но и на новомъ мѣстѣ своего служенія преосвященный Филаретъ энергично принялся за дѣло. Стараясь о благоустройствѣ епархіи, онъ осматриваетъ храмы, заботится объ ихъ благолѣпіи и чистотѣ, побуждаетъ духовенство къ серьезному чтенію, при объѣздахъ епархіи производитъ экзамены священникамъ и членамъ причта; привлекаетъ ихъ всѣхъ къ умственной дѣятельности, заставляя собирать и сообщать ему свѣдѣнія о состояніи прихода. Филаретъ на изысканныя имъ средства открываетъ въ Харьковѣ епархіальное женское училище для дочерей духовенства и устраиваетъ новое

Въ г. Черниговѣ.

зданіе для духовной семинаріи. Во время Крымской войны Филаретъ благословляетъ ратниковъ иконами, раздаетъ имъ холщевыя рубахи, учреждаетъ „Общество для попеченія о раненыхъ и больныхъ воинахъ". На ряду съ этою пастырскою дѣятельностью преосвящ. Филаретъ находитъ время и для ученыхъ трудовъ.

Въ 1859 году преосвященный Филаретъ возводится въ санъ архіепископа и назначается на Черниговскую епископскую каѳедру. По пріѣздѣ въ Черниговъ, высокопреосвященный Филаретъ обратилъ вниманіе прежде всего на разсадникъ пастырства — духовную семинарію, которая находилась въ самыхъ неблагопріятныхъ условіяхъ. Онъ построилъ большой новый корпусъ, перестроилъ два старыхъ, устроилъ храмъ, образовалъ библіо-

Въ г. Черниговѣ.

теку, въ которую завѣщалъ по своей смерти и всю свою библіотеку, заключающую въ себѣ 1752 названія; улучшилъ положеніе преподавателей, предоставивъ имъ квартиры въ семинарскомъ корпусѣ и увеличилъ имъ жалованье. Для дочерей духовенства онъ устроилъ епархіальное женское училище, а для попеченія о вдовахъ и сиротахъ духовнаго званія открылъ попечительство. Въ первый же свой объѣздъ епархіи онъ обратилъ вниманіе на малое количество въ ней школъ, которыхъ всего было 20, и то большею частью министерства государственныхъ имуществъ. Преосвященный Филаретъ предписалъ духовенству открывать школы, а гдѣ нѣтъ для нихъ подходящихъ помѣщеній, устроять ихъ при своихъ домахъ. Плодомъ этого распоряженія владыки было появленіе въ слѣдующемъ же году 769 школъ съ 8000-ми учащихся, а въ 1863 году устроено было (на копельковыя, главнымъ образомъ, суммы) 568 школьныхъ зданій.

Заботился преосвященный Филаретъ и о благолѣпіи храмовъ, а также и о благоустройствѣ монастырей: онъ чуть не изъ развалинъ воздвигъ Троицкій архіерейскій домъ, при которомъ устроилъ свѣчной заводъ; ремонтировалъ Елецкій монастырь, устроилъ при немъ на свой счетъ типографію и подарилъ ее монастырю; основалъ Стародубское духовное училище. Занимаясь благоустройствомъ епархіи, преосв. Филаретъ часто проповѣдывалъ и ревностно занимался научными работами, которыя представляютъ весьма цѣнный вкладъ въ богословскую науку; къ числу этихъ работъ принадлежатъ слѣдующія: 1) „Историческое ученіе объ отцахъ церкви“—три тома, 2) „Обзоръ русской духовной литературы съ 862 по 1720 годъ“, 3) „Православное

догматическое богословіе", 4) „Исторія русской церкви", 5) „Святыя подвижницы русской церкви", 6) „Святые южныхъ славянъ", 7) „Историко-статистическое описаніе Харьковской епархіи", 8) „Историко-статистическое описаніе Черниговской епархіи", 9) „Обзоръ пѣснопѣній и пѣснопѣвцевъ православной церкви" и друг.

Но не долго довелось преосв. Филарету пожить въ Черниговѣ. Въ 1866 году, лѣтомъ, на югѣ Черниговской епархіи появилась холера. Преосв Филаретъ тотчасъ же рѣшилъ ѣхать туда, несмотря на убѣжденія многихъ не дѣлать этого въ виду эпидеміи. „Поѣздка моя теперь вполнѣ потребна и благовременна,—говорилъ самоотверженно святитель Филаретъ, такъ какъ мой пастырскій долгъ—утѣшать страждущихъ и успокаивать тревожныхъ". Опасенія оказались основательными: 5-го Августа преосв. Филаретъ выѣхалъ изъ Чернигова, а 8-го пріѣхалъ въ г. Конотопъ уже больнымъ, сдѣлавшись жертвою эпидеміи. Помощь врачей была безсильна. Чувствуя приближеніе кончины, преосвященный въ первомъ часу ночи исповѣдался, пріобщился св. Таинъ и пособоровался, а въ пятомъ часу утра его не стало.

Съ глубокою грустью провожала паства своего архипастыря. Крестные ходы сопровождали гробъ отъ села до села, за которымъ слѣдовало болѣе десяти тысячъ народа. Въ трехъ верстахъ отъ Чернигова, по переправѣ черезъ Десну, народъ выпрягъ лошадей и на своихъ плечахъ по песчаному грунту понесъ гробъ съ прахомъ своего любимаго архипастыря къ мѣсту его вѣчнаго упокоенія, которое было указано въ склепѣ Троицкаго соборнаго храма. Много лѣтъ прошло со дня смерти преосв. Филарета, но память о немъ, какъ мудромъ и добромъ архипастырѣ, живетъ среди духовенства до сихъ поръ. Въ молодомъ поколѣніи память о святителѣ Филаретѣ поддерживается ежегодно совершаемымъ 1 Февраля въ церкви епархіальнаго женскаго училища заупокойнымъ богослуженіемъ по немъ, какъ основателѣ училища.

Благодѣтельныя реформы Царя-Мученика Александра II-го внесли особенное оживленіе въ церковную жизнь Черниговской епархіи. Въ 1869 году начали свою дѣятельность епархіальные и окружные съѣзды духовенства. Дѣятельность съѣздовъ оказалась для Черниговской епархіи весьма плодотворной. Такъ, съѣзды изыскали средства и на устройство въ 1879 году огромнаго зданія Черниговскаго духовнаго училища; въ 1883 г. было устроено еще болѣе грандіозное зданіе епархіальнаго женскаго училища, а самое училище это было преобразовано въ шестиклассное; въ 1898 г. выстроено зданіе для Стародубскаго духовнаго училища; въ 1903 г. при пособіи изъ капиталовъ Св. Синода (300 тысячъ руб.) перестроено было все зданіе духовной семинаріи. Въ это же время въ епархіи была основана эмеритальная касса духовенства съ капиталомъ нынѣ въ одинъ милліонъ рублей; реорганизована и усилена дѣятельность свѣчного завода; при эмеритальной кассѣ устроена погребальная касса для духовенства епархіи. Въ 1888 году 20 сентября преосвященнымъ Веніаминомъ Быковскимъ для борьбы съ расколомъ и сектанствомъ основано Братство св. Михаила, князя Черниговскаго, въ г. Нѣжинѣ благотворительное братство Божіей Матери всѣхъ скорбящихъ радости, въ Новгородсѣверскѣ тоже

Веніаминъ Быковскій, епископъ Черниговскій.

благотворительное Братство св. Димитрія Ростовскаго и въ Черниговскомъ духовномъ училищѣ Общество преподобнаго Веніамина для вспомоществованія бѣднѣйшимъ воспитанникамъ. Съ 1885 году началась достойная глубокаго уваженія дѣятельность духовенства по изысканію средствъ для открытія и содержанія церковно-приходскихъ школъ.

Антоній
Соколовскій

Епископъ
Черниговскій

Преосвященнымъ Антоніемъ Соколовымъ для охраны цѣнныхъ предметовъ церковной старины основано при духовной семинаріи Древлехранилище, въ которомъ нынѣ собрано 4000 нумеровъ вещественныхъ и письменныхъ памятниковъ съ XII XVII ст. Въ 1904 году основанъ близъ г. Мглина Разрытовскій женскій монастырь. Но важнѣйшимъ событіемъ исторической жизни Черниговской епархіи въ синодальный періодъ было открытіе въ Черниговѣ честныхъ мощей угодника Божія Святителя Ѳеодосія Углицкаго, архіепископа Черниговскаго, всея Россіи чудотворца.

Вѣра народная въ святость великаго угодника Божія Святителя Ѳеодосія стала расти и утверждаться съ самаго дня его блаженнаго упокоенія. По случаю же различныхъ чудесныхъ исцѣленій, совершавшихся у гроба его, съ теченіемъ времени вѣра эта все болѣе и болѣе росла и крѣпла Въ виду этого преосвященный архіепископъ Черниговскій Павелъ (Подлипскій) еще въ 1857 году представлялъ Св. Синоду описаніе нѣсколькихъ чудесныхъ исцѣленій, обслѣдовавъ ихъ чрезъ довѣренныхъ лицъ. О томъ же засвидѣтельствовалъ въ своихъ всеподданнѣйшихъ отчетахъ о состояніи Черниговской губерніи за 1888 годъ Черниговскій губернаторъ Анастасьевъ.

Государь Императоръ Александръ III обратилъ на это свидѣтельство особое вниманіе. Въ 1892 году преосвященный Черниговскій Веніаминъ представилъ Св. Синоду описаніе болѣе 60 выдающихся случаевъ чудесныхъ исцѣленій при гробѣ святителя Ѳеодосія. Ближайшее обслѣдованіе св. мощей Святителя Ѳеодосія и чудесныхъ исцѣленій Св. Синодъ возложилъ на Кіевскаго митрополита Іоанникія. Въ 1895 году 5 іюня въ присутствіи митрополита Іоанникія было произведено подробное освидѣтельствованіе гроба, одеждъ и самаго тѣла Святителя и обслѣдовано до 49 чудесъ. На докладѣ Св. Синода по сему случаю Государю Императору Николаю II Александровичу благоугодно было въ 13 день Апрѣля 1896 года собственноручно начертать: „Согласенъ. Прочелъ съ умиленіемъ“. Во исполненіе ВЫСОЧАЙШЕЙ воли, Св. Синодъ поручилъ Кіевскому митрополиту Іоанникію,

совмѣстно съ преосвященнымъ Черниговскимъ Антоніемъ, совершить торжественное открытіе мощей Святителя Ѳеодосія Углицкаго, архіепископа Черниговскаго, въ 9 день Сентября 1896 года. Этому радостному событію для всей Черниговской епархіи предваряли въ теченіе нѣсколькихъ дней (4, 5, 6 и 7 Сентября) заупокойныя торжественныя моленія въ соборѣ, совершенныя архипастырями, участниками великаго церковнаго торжества. Наканунѣ, 8-го Сентября, митрополитъ Іоаникій въ сослуженіи 6 архіереевъ и сонма духовенства совершилъ въ Преображенскомъ соборѣ всенощное бдѣніе. При нѣніи литійныхъ стихиръ начался крестный ходъ въ Борисоглѣбскій соборъ

Черниговскій епископъ Василій на практическомъ урокѣ въ образцовой школѣ при Черниг. Дух. Семинаріи

къ мощамъ Святителя Ѳеодосія. По переложеніи честныхъ мощей Святителя въ новый кипарисовый гробъ, его подняли на рамена архимандриты и протоіереи и вынесли изъ пещеры и храма и понесли къ Преображенскому собору и вокругъ него. Чудную картину представляли въ это время тысячи богомольцевъ, покрывавшіе церковный погостъ и соборную площадь. Тихая, теплая лунная ночь, колѣнопреклоненная масса народная съ горящими въ рукахъ свѣчами, колокольный звонъ и дивная вереница священнослужителей съ гробомъ угодника Божія на плечахъ. Поистинѣ священная и всепраздничественная, спасительная и свѣтозарная ночь! Величественную картину представлялъ соборъ послѣ внесенія въ него гроба. При нѣніи полієлея, когда все духовенство вышло на средину храма, митрополитъ, подойдя къ гроб-

ницѣ, отперъ ключемъ замокъ и открылъ крышку гроба, послѣ чего началось кажденіе мощей и всего храма. Во время канона два архіерея помазывали подходившихъ къ мощамъ богомольцевъ освященнымъ елеемъ. Народъ, прибывшій на торжество въ количествѣ до 70-ти тысячъ, всю ночь прикладывался къ св. мощамъ. Въ самый день торжественнаго прославленія Угодника Божія, 9 Сентября, поздною литургію совершалъ митрополитъ Іоанникій въ сослуженіи 6 архіереевъ и многихъ лицъ изъ бѣлаго и монашествующаго духовенства. На маломъ входѣ съ евангеліемъ послѣ пѣнія „Пріидите поклонимся", священники подняли гробъ съ мощами, внесли въ алтарь и

Пѣжицкая Преображ. церковно-прих. школа

поставили сначала предъ престоломъ, а во время пѣнія Трисвятого за престоломъ, на горнемъ мѣстѣ, такъ что лицо Святителя было обращено къ престолу и народу. Послѣ литургіи святыя мощи были изнесены изъ храма и при молебномъ пѣніи обнесены вокругъ собора; по внесеніи въ соборъ установлены на возвышеніи, на нарочито уготованномъ мѣстѣ, и вставлены въ серебряную гробницу художественной работы, сооруженную усердіемъ и иждивеніемъ тайнаго совѣтника Н. А. Терещенко. На всеподданнѣйшемъ донесеніи митрополита Іоанникія о состоявшемся торжествѣ Государю Императору благоугодно было осчастливить Высокопреосвященнаго Владыку слѣдующей телеграммой: „Сердечно благодарю всѣхъ собравшихся на открытіе мощей Святителя Ѳеодосія за молитвы; благодать Господа Бога да пребудетъ надъ нашей дорогой Россіей. НИКОЛАЙ".

Въ синодальный періодъ, какъ и прежде, не оскудѣвала Черниговская епархія богоугодными людьми. Не оставлялъ Господь Черниговскую землю Своими милостями и чудотвореніями отъ св. иконъ.

Николаевская церковь въ г. Черниговѣ.

Въ первой половинѣ 19-го столѣтія на улицахъ м. Седнева, Черниговскаго уѣзда, нерѣдко можно было встрѣтить человѣка, который своимъ внѣшнимъ видомъ невольно привлекалъ къ себѣ вниманіе каждаго: худощавый, средняго роста, съ продолговатымъ бритымъ лицомъ, русыми волосами, глубокими, задумчивыми глазами, ходилъ онъ босой или въ цвѣтныхъ сапогахъ, и накипутомъ на плечи кафтанѣ, съ длинной палкой въ рукахъ Это юродивый Христа ради Гриць, прозванный современниками „золотюсенькимъ“. Появился онъ въ Седневѣ мальчикомъ, придя сюда изъ родного села Кучиновки, Городнянскаго уѣзда, съ ни-

щими, у которыхъ состоялъ „поводыремъ“. Безотрадно было дѣтство Гриця, оставшагося въ десять лѣтъ круглымъ сиротою; не имѣя опредѣленнаго пріюта; онъ жилъ подаяніемъ добрыхъ людей, ночуя лѣтомъ подъ плетнями, а зимою у кого придется. Живя такъ, онъ скоро узналъ жизнь со всѣми ея свѣтлыми и темными сторонами. Несомнѣнно, не мало перенесъ онъ обидъ и побоевъ, отъ своихъ грубыхъ сверстниковъ, но самъ никому не сдѣлалъ зла. Только въ минуты особенно сильныхъ душевныхъ страданій становился онъ у забора и бился о него головой. Уже въ эту раннюю пору замѣчались въ Гриць странности, которыя давали недальновиднымъ людямъ поводъ считать его за дурачка. Бывало соберетъ Гриць подаяніемъ нѣсколько денегъ и начнетъ ихъ бросать въ воду, приговаривая: „ѣшьте, карасики, мои конѣечки“. Или искусанный собаками, показываетъ свои раны и благодушно говоритъ: „посмотри, -- шоцики подѣлали мнѣ кришички, и вода съ нихъ дюже капле“. Но уже въ это время замѣчалось въ мальчикѣ теплое религіозное чувство: бывало, увидитъ онъ на землѣ нарисованный крестъ, остановится, положитъ предъ нимъ земной поклонъ и осторожно обойдетъ его.

„Золотюсенькій Гриць“.

Выросъ Гриць, а мнѣніе о немъ, какъ о дурачкѣ, долго не исчезало. Несомнѣнно, онъ поддерживалъ его своими странными поступками, внутренній смыслъ которыхъ для большинства былъ непонятенъ. Дадутъ, бывало, Грицю сердобскіе помѣщики хорошую одежду, а онъ отдастъ ее какому-нибудь бѣдняку, а самъ нарядится въ одежду изъ разноцвѣтныхъ лоскутковъ и такъ ходитъ. На вопросъ, зачѣмъ онъ это сдѣлалъ, бывало, отвѣтитъ: „шобъ я був царь лоскутниковъ“. Или ходитъ по базару и сбрасываетъ со столовъ евреевъ-торговцевъ деньги. Разсердятся тѣ, поколотятъ Гриця, а онъ со смѣхомъ приговариваетъ: „ахъ, болятъ кулаки жидовскіе“. Но подъ этой странной наружностью скрывалась кроткая, добрая, незлобивая душа. Встрѣчаясь съ каждымъ, кто бы онъ ни былъ, Гриць обыкновенно подавалъ руку, только не каждому одинаково: кому всю ладонь, иному одинъ или два пальца, а иному только протягивалъ руку и, не подавъ, отдергивалъ. Обычное его обращеніе ко всѣмъ было: „золотюсенькій“ – эпитетъ, усвоенный потомъ современниками самому Грицю. Опредѣленныхъ занятій онъ не имѣлъ: въ праздничные дни онъ бывалъ въ церкви, гдѣ много ставилъ свѣчей, на

покупку которыхъ собиралъ деньги, приговаривая: „позычь на золото“. Въ будніе дни онъ ходилъ обыкновенно по базару, раздавалъ встрѣчнымъ крестики, говорилъ имъ замысловатыя фразы, смыслъ которыхъ былъ понятенъ немногимъ, или открывался только впослѣдствіи. Гриць, обращаясь къ одному помѣщику, сказалъ: „для тебе у меня подарка нема, только знаю я, що заготовлена тебѣ велика бочка кипячоної смолы и повна мірка живыхъ червей“. Другой разъ, бесѣдуя на базарѣ съ крестьянами, одному изъ нихъ какъ бы мимоходомъ замѣтилъ: „а тебе сегодня коза брикне“, что вызвало смѣхъ въ окружающихъ. Но что-же? этотъ человѣкъ, не доѣхавъ до дому, умеръ отъ удара. Подобныхъ случаевъ было очень много. Жизнь велъ Гриць строгую, воздержанную, вина никогда не употреблялъ, а на колѣнѣ искусственно поддерживалъ рану, растравляя ее ѣдкими веществами. Эту рану онъ тщательно скрывалъ отъ всѣхъ и только разъ одному знакомому, случайно увидѣвшему ее, сказалъ, что она дорога ему, „дороже милліона“.

Успенская церковь въ г. Ичнѣ.

Съ теченіемъ времени седневцы поняли, что Гриць не дурачекъ, а Божій человѣкъ съ большимъ дальновиднымъ умомъ, наложившій на себя добровольно подвигъ юродства, и „золотоносенькій“ Гриць сдѣлался общимъ любимцемъ седневцевъ и дорогимъ гостемъ въ каждомъ домѣ. Его принимали у себя не только образованныя свѣтскія лица, но и духовныя: бывалъ онъ у Черниговскаго епископа Павла и Кіевскаго митрополита Филарета, которые бесѣдовали съ нимъ, дарили ему свои подрясники, но обыкновенно Гриць отдавалъ ихъ бѣднякамъ, къ которымъ всегда относился съ особенной любовью и заботливостью. Знакомства съ Грицемъ добивались многіе, нерѣдко съ желаніемъ узнать отъ него какую-либо тайну, но онъ не

Вознесенская церковь въ г. Острѣ.

всѣхъ принималъ: одна знатная дама около двухъ часовъ простояла у дома, гдѣ онъ жилъ, ожидая пріема, но Гриць твердилъ одно: „нѣкогда мнѣ". Въ Седневѣ, можно сказать, не было человѣка, которому Гриць такъ или иначе не предсказалъ-бы чего-либо знаменательнаго въ его жизни, хотя всѣ предсказанія его отличались таинственностью. Нѣкоторыя изъ нихъ касались событій общественной и государственной жизни. Такъ, въ 1852 году, когда о Крымской войнѣ не было и рѣчи, Гриць убиралъ свой дворъ красными, бѣлыми и синими флагами, изображеніями человѣческихъ головъ, булавъ и т. п. На вопросъ остановившагося вблизи этого двора курьера: что это такое? народъ сказалъ: „это забава одного дурачка". „Напрасно вы такъ думаете,—сказалъ курьеръ,—это не забава, а дѣло серьезное, и человѣкъ, слывущій у васъ за дурачка,—не дурачекъ: это указаніе на войну, которая затѣвается съ турками, —я везу объ этомъ вѣсти". И дѣйствительно, въ скоромъ времени война была объявлена. Незадолго до смерти адмирала Корнилова, Гриць снялъ со

Національна бібліотека України

Церковь во имя Михаила, князя Черниговскаго, и Боярина его Феодора при Черниговской Духовной Семинарии.

Вознесенская церковь въ г. Черниговѣ

стѣны его портретъ и разбилъ вдребезги. На вопросъ, зачѣмъ онъ это сдѣлалъ, отвѣтилъ: „не нуженъ онъ болѣе". Предъ кончиною Императора Николая I, несмотря на то, что о болѣзни его не было и слуховъ, Гришь неоднократно спрашивалъ: „чи здоровъ нашъ Государь?" Но не любилъ онъ, когда обращались къ нему съ вопросомъ о будущемъ: „почемъ я знаю,— обыкновенно говорилъ онъ въ такихъ случаяхъ, чи я цыганъ, чи я жидъ". Предвидѣлъ Гришь и день своей кончины, которой предсказалъ при слѣдующихъ обстоятельствахъ. Въ одномъ домѣ собралась седневская молодежь. Пришелъ сюда и Гришь. Онъ схватилъ съ головы одной дѣвушки платокъ, а съ парня шапку, смялъ ихъ вмѣстѣ, бросилъ и тотчасъ же ушелъ. Что же случилось? Парень вскорѣ умеръ во время эпидеміи, а дѣвушка скончалась при слѣдующихъ объстоятельствахъ. Она была сговорена за одного изъ мо-

лодыхъ людей. Гриць сталъ убѣждать родителей ея не отдавать дочери замужъ. „Когда невѣстѣ исполнится 20 лѣтъ?“ — спросилъ онъ у матери. Та отвѣтила: „18 марта“. „Вотъ увидишь, сказалъ Гриць, мы отдадимъ ее за великаго генерала“. Слова эти мать приняла за шутку, но все-таки свадьба почему-то разстроилась. Спустя немного времени, Гриць, встрѣтившись съ этою дѣвушкою въ церкви, взялъ ее за руку и сказалъ: „кажется, Саша, намъ сей годъ пасха будетъ не въ модѣ“. И дѣйствительно, эта дѣвица 18 марта, въ тотъ день, какъ ей исполнилось 20 лѣтъ, заболѣла и вскорѣ умерла. Да и самъ Гриць не дожилъ до пасхи. Незадолго до своей кончины онъ болѣе точно, хотя и прикровенно, опредѣлилъ время ея: „я скоро покачусь и на третьей верстѣ опухну“, — сказалъ онъ окружавшимъ его. Несомнѣнно, этими словами онъ указывалъ на третью недѣлю великаго поста, на которой и умеръ. Скончался Гриць 22 февраля 1855 года и былъ погребенъ на погостѣ Воскресенской церкви 24 февраля. Едва ли когда бывало въ сельскомъ скромномъ храмѣ такое стеченіе народа, какъ въ день его погребенія. Массы народа пришли отдать послѣдній долгъ своему любимцу, процалились съ нимъ, какъ близкимъ, роднымъ человѣкомъ, хотя у Гриця никого изъ родныхъ не было.

Могила Гриця.

На могилѣ его положена плита съ слѣдующею надписью: „Здѣсь покоится прахъ добраго человѣка Григорія Мирошникова, умершаго 1855 года февраля 22 дня. Блажени нищіе духомъ, яко тѣхъ есть царство небесное“.

Много лѣтъ прошло со времени смерти Гриця, но память о немъ живетъ среди седневцевъ до сихъ поръ; и старики, знавшіе Гриця, съ любовью передаютъ разсказы о немъ молодому поколѣнію.

Въ соборной оградѣ Елецкаго монастыря находится скромная могила съ простымъ желѣзнымъ крестомъ, въ которой покоится прахъ человѣка, нѣкогда пользовавшагося большимъ уваженіемъ многихъ, преимущественно жителей Смоленской губерніи. Человѣкъ этотъ Михаилъ Ивановичъ Сущинскій, юродствовавшій Христа ради въ первой половинѣ прошлаго столѣтія.

Михаилъ Ивановичъ былъ человѣкъ богословски образованный, обучался сначала въ духовномъ училищѣ, а потомъ въ Смоленской семинаріи, курсъ ученія въ которой окончилъ студентомъ.

По окончаніи курса семинаріи Михаилъ Ивановичъ куда-то скрылся. Видѣли его по временамъ въ мѣстечкѣ Хисловичахъ, Могилевской губерніи, уже въ образѣ юродствующаго. Проводилъ онъ время обыкновенно въ строгомъ постѣ; употреблялъ пищу самую умѣренную и то не ежедневно. Каждый праздникъ онъ бывалъ въ церкви, гдѣ становился около клироса, пѣлъ вмѣстѣ съ псаломщиками и принималъ участіе въ чтеніи. Нерѣдко онъ молился и внѣ храма, обыкновенно босой, во всякую погоду. Проводя ночь въ молитвѣ, день Михаилъ Ивановичъ употреблялъ на подвигъ юродствованія. Случалось, что онъ подходилъ къ кому-либо съ своимъ узломъ съ прогнившими отбросами и становился около него; тотъ удалялся. Михаилъ Ивановичъ слѣдовалъ за нимъ. На вопросъ: зачѣмъ онъ носитъ такой зловонный узелъ? говорилъ: „а грѣхи еще болѣе смердятъ“.

Разрытовскій женскій монастырь

Современники приписывали Михаилу Ивановичу даръ исцѣленій. Такъ, однажды подошелъ онъ въ церкви къ одной оглохшей монахинѣ, надѣлъ на ея голову свою шапку, и она стала слышать. Другой разъ онъ ударилъ по головѣ послушницу такъ сильно, что та упала; его стали упрекать, но вотъ послушница встала и заявила, что она даже не ушиблась, упала словно на подушки и не чувствуетъ болѣе головной боли, которою страдала. Передавали много фактовъ, говорившихъ и за то, что М. И. обладалъ даромъ прозорливости. Однажды зять М. И. Сущинскаго, священникъ, проснувшись ночью, задумался надъ необыкновеннымъ бывшемъ ему во снѣ видѣніемъ Господа Саваоѳа съ жезломъ въ одной рукѣ и съ мечемъ въ другой,

„Что задумался? громко заговорилъ Михаилъ Ивановичъ, обращаясь къ нему изъ своего угла,—это предвѣщаетъ моръ на людей и войну". Предсказаніе оправдалось: въ 1848 году, вскорѣ послѣ означеннаго видѣнія, свирѣпствовала холера, а въ пятидесятыхъ годахъ была кровопролитная Крымская война. Смоленскій губернаторъ Х., гуляя однажды по городу, встрѣтилъ Михаила Ивановича и сказалъ сопровождавшимъ его: „это что за безобразіе такое ходитъ по городу?". Ему отвѣтили: „это здѣшній юродивый". „Что за глупость. Какое тамъ юродство. Взять его и посадить въ острогъ". „Куда меня посылаешь, самъ тамъ будешь", возразилъ ему Михаилъ Ивановичъ. И дѣйствительно, впослѣдствіи Х. былъ взятъ жандармами и отвезенъ въ Петербургъ, гдѣ заключенъ былъ въ крѣпость, хотя въ скоромъ времени и былъ освобожденъ. Губернаторъ Смоленскій князь Х. отправилъ Михаила Ивановича сначала въ больницу умалишенныхъ, потомъ перевелъ его въ острогъ и, наконецъ, по этапу отправилъ въ Черниговъ. Въ Черниговѣ Михаилъ Ивановичъ скоро заболѣлъ и переведенъ былъ въ богоугодное заведеніе, гдѣ онъ и скончался. Въ день своей кончины онъ попросилъ остричь себѣ волосы, обрѣзать ногти и вымыть себя въ ваннѣ, чего не дѣлалъ во все время своего юродствованія, потомъ исповѣдался и причастился Св. Таинъ. „Теперь надобно заснуть", сказалъ онъ и легъ въ кровать. Видя приготовленіе его къ смерти, одна изъ горячихъ его почитательницъ заплакала. „Не плачь,—сказалъ онъ ей,—развѣ не видишь, сколько ангеловъ окружаетъ насъ. Не плакать надо, а радоваться". и, укрывшись простынею, спокойно заснулъ вѣчнымъ сномъ

Варлаамъ, архіеп. Черниговскій

Еще недавно, въ 1884 году, скончалась въ Каменскомъ монастырѣ монахиня - юродивая Херувима, обладавшая даромъ провидѣнія. Вотъ нѣкоторыя изъ ея предсказаній. Часто Херувима хаживала къ своему монастырскому священнику. Незадолго до смерти священника Херувима всякій разъ, когда приходила къ нему, говорила женѣ свя-

щенника: „Одно у тебя око, скоро и того не станетъ“. Не понимая значенія этихъ словъ, жена священника отпучивалась, говоря: „что это ты затвердила- одно да одно, развѣ не видишь, что у меня два“. -„Нѣтъ, говорю одно и того скоро не станетъ“. Въ скоромъ времени, прослуживъ литургію, будучи совершенно здоровъ, какъ и всегда, пообѣдавъ, о. Іоаннъ уѣхалъ къ своей сестрѣ и тамъ скончался отъ паралича сердца.

За недѣлю до мученической кончины Императора Александра II-го Херувима каждый день неутѣшно плакала. Когда ее спрашивали, о чемъ она такъ плачетъ, она отвѣчала: „скоро сами будете плакать“. Наканунѣ же смерти Государя Херувима навзрыдъ рыдала и, бѣгая по келіямъ сестеръ, не давала имъ ложиться спать, велѣла зажигать лампадки и молиться Богу, при этомъ

Клишковская женская церк.-прих. школа.

Новомлинская второкл. учит. школа.

говорила: „скорбь, великая скорбь идетъ“. Полученная телеграмма о мученической смерти Государя Императора объяснила великую скорбь и неутѣшный плачъ Херувимы.

Однажды Херувима перенесла къ схимницѣ Маріи всѣ свои пожитки и водворилась въ ея келіи. Схимница требовала, чтобы она удалилась, но Херувима отвѣчала: „Не пойду, келія свободна“. И дѣйствительно, чрезъ четыре дня эта схимница, по распоряженію начальства, была переведена на жительство въ Гамалѣевскій монастырь.

Другой разъ, прохаживаясь по монастырю и указывая на одно мѣсто за церковью, Херувима говорила: „здѣсь Иваньку положатъ“. И дѣйствительно, черезъ нѣкоторое время на томъ самомъ мѣстѣ былъ погребенъ Иванъ Радченко, мѣстный землевладѣлецъ и благотворитель монастыря.

Пріѣхала къ Херувимѣ стародубская купчиха съ своей дочерью посовѣтоваться о замужествѣ этой послѣдней. „Дочь свою ты отдашь“, говоритъ ей Херувима, „но несчастная она будетъ“... Такъ и было: мужъ этой особы сошелъ съ ума.

Проживъ въ Каменскомъ монастырѣ 60 лѣтъ, Херувима тихо и мирно почила о Господѣ 1884 года 5 октября и была погребена съ правой стороны Успенскаго храма, вблизи церкви.

Изъ чудотворныхъ иконъ въ синодальный періодъ прославились: Рѣпицкая, Чубковская и Картушинская. Чудотворная икона Рѣпицкой Божіей Матери явилась въ XVIII в. возлѣ м. Рѣпокъ, у мельницы, гдѣ первоначально для помѣщенія ея была устроена часовня. Одна женщина, по фамиліи Верещакина, похитила этотъ образъ и мгновенно ослѣпла. На другой день икона была возвращена Верещакиной, но до самой смерти своей она ходила слѣпой. Случилось ослѣпнуть священнику Рѣпицкой церкви Вакуловскому. Въ скорби своей съ усердною молитвой обратился онъ къ помощи Божіей Матери предъ Рѣпицкимъ образомъ и получилъ полное прозрѣніе. Икона эта списокъ съ древней Владимирской иконы Божіей Матери. По указу Св. Синода 1740 года икона перенесена изъ Рѣпокъ въ Черниговскій Спасскій каѳедральный соборъ, гдѣ пребываетъ и донынѣ.

Икона Божіей Матери Рѣпицкая.

Въ 1848 году, когда вездѣ по Черниговской губерніи холера уносила тысячи жертвъ, въ 8 верстахъ отъ г. Стародуба въ с. Чубковичахъ прославилась своимъ заступленіемъ

икона Богоматери Чубковская. Чубковцы обнесли съ крестнымъ ходомъ икону Богоматери вокругъ села и страшная болѣзнь прошла мимо.

Чубковская икона Божіей Матери въ с. Чубковичахъ, Старод. у

Снимокъ съ образа Божіей Матери въ с. Картушинѣ, Стар. у

Въ 1885—86 году въ г. Стародубѣ чудесными исцѣленіями прославилась икона Богоматери Картушинская.

Среди сонма благоговѣйныхъ почитателей великаго Угодника Божія Св. Ѳеодосія Углицкаго, пріѣзжавшихъ на поклоненіе его святымъ мощамъ, соборная лѣтопись хранитъ на память потомству свѣдѣнія о посѣщеніи соборовъ слѣдующими Державными Августѣйшими лицами.

Въ 1706 году, 2 іюня, Черниговскіе соборы посѣтилъ Государь Императоръ Петръ I-й, котораго имѣлъ счастіе принимать въ своемъ дворцѣ полковникъ Полуботокъ.

Въ 1781 году, 7 октября, посѣтили соборы Ихъ Императорскія Высочества Государь Цесаревичъ Павелъ Петровичъ съ Августѣйшей супругою Великой Княгинею Маріей Ѳеодоровной. Преосвященный епископъ Черниговскій Ѳеофилъ встрѣчалъ Высокихъ гостей, и двое сутокъ они прожили въ загородномъ архіерейскомъ домѣ возлѣ Бобровицы.

Въ 1787 году, 25 января, въ Черниговъ прибыла Императрица Екатерина II-я и 27 января, въ началѣ 2 часа пополудни, она слушала молебенъ въ Спасо-Преображенскомъ соборѣ.

Въ 1837 году, 14 августа, проѣзжая черезъ Черниговъ, посѣтилъ Спасскій соборъ Государь Императоръ Николай Павловичъ, гдѣ выслушалъ молебствіе, совершенное преосвященнымъ Павломъ, архіепископомъ Черниговскимъ.

Стародубское Духовное Училище

Державна
бібліотека України

Въ 1845 году Государь Императоръ вторично посѣтилъ Черниговъ вмѣстѣ съ Великимъ княземъ Константиномъ Николаевичемъ и тоже былъ въ соборѣ.

Въ 1857 году Черниговъ былъ осчастливленъ пребываніемъ въ немъ 7, 8 и 9 октября Ихъ Императорскихъ Величествъ Государя Императора Александра Николаевича и супруги его Государыни Императрицы Маріи Александровны. 8 октября Государь Императоръ, по случаю нездоровья Императрицы, самъ прибылъ въ каѳедральный Спасскій соборъ, гдѣ при входѣ былъ встрѣченъ соборнымъ духовенствомъ во главѣ съ архіепископомъ Павломъ.

Мѣсто явленія Рыкинской иконы Божіей Матери, въ 5 верст. отъ м. Рыпокъ, Городнянскаго у

Въ лѣтописи мы читаемъ: „8 октября, утромъ, Государь Императоръ осматривалъ батальонъ резервнаго пѣхотнаго Александропольскаго полка, а въ концѣ 12 часа при колокольномъ звонѣ прибылъ въ Спасо-Преображенскій соборъ, въ притворѣ коего встрѣченъ былъ преосвященнымъ Павломъ, архіепископомъ Черниговскимъ и Нѣжинскимъ, съ многочисленнымъ народомъ внутри и внѣ храма, краткою рѣчью и окропленъ св. водою. По совершеніи краткаго обычнаго молебна съ возглашеніемъ многолѣтія, ему поднесенъ былъ отъ преосвященнаго крестъ для цѣлованія и въ даръ икона Преображенія. Государь спросилъ „гдѣ почиваютъ мощи св. Ѳеодосія? Показать мнѣ ихъ“. Въ сопровожденіи преосвященнаго, Его Величество прослѣдовалъ въ Борисоглѣбскій соборъ, гдѣ спустился въ пещеру св. Ѳеодосія и молился предъ его мощами. Здѣсь онъ спрашивалъ о святителѣ: когда скончался, въ какомъ

мѣстѣ былъ погребенъ и по какому случаю открыто почиваютъ мощи его; разсматривалъ жезлъ святителя, ложки и кружку, а также и гробъ и, по троекратномъ поклоненіи, приложился къ рукамъ его. По выходѣ изъ пещеры спросилъ о царскихъ серебряныхъ вратахъ, сооруженныхъ Мазепою, вошелъ въ кладовую, видѣлъ оныя и спросилъ, какая производится починка въ теплой соборной церкви, и по осѣненіи крестомъ отъ преосвященнаго вышелъ изъ собора. 9 числа Государь Императоръ, въ концѣ 12 часа, при колокольномъ звонѣ благополучно уѣхалъ изъ Чернигова".

Бібліотека України

Г. Борзна

Національна бібліотека України

Г. Конотоп.

ГЛАВА VII-я.

ерниговская епархія въ настоящее время заключаетъ въ себѣ 15 уѣздовъ Черниговской губерніи: Черниговскій, Остерскій, Козелецкій, Нѣжинскій, Борзенскій, Городнянскій, Конотопскій, Сосницкій, Новозыбковскій, Кролевецкій, Глуховскій, Стародубскій, Новгородсѣверскій, Суражскій, и Мглинскій.

Число приходскихъ церквей въ епархіи 1057, домовыхъ церквей—20, единовѣрческихъ—18, приписныхъ и кладбищенскихъ—186, всего 1281 церковь.

Монастырей въ епархіи мужскихъ — 10, женскихъ—6, въ коихъ монашествующей братіи—монаховъ 148 и послушниковъ 55, монахинь—211 и послушницъ—232.

Всѣхъ благочинній въ епархіи 66, бѣлаго духовенства: протоіереевъ 49, священниковъ 1032, діаконовъ 103, псаломщиковъ 1126.

Въ епархіи имѣется Духовная Семинарія, въ которой обучается 403 воспитанника; Епархіальное женское училище, въ которомъ обучается 542 вос-

Духовой оркестръ Черниговск. Дух. Семинаріи 1911 г.

питанницы; Черниговское духовное училище съ 300-ми воспитанниковъ, Стародубское духовное училище съ 165 воспитанниками и Новгородсѣверское 150 учениковъ.

Церковныхъ школъ въ епархіи состоитъ: 7 второклассныхъ учительскихъ (въ с. Жуклѣ, Сосницкаго уѣзда, Николае-Александровская въ м. Воронежѣ, Глуховскаго уѣзда, въ м. Новыхъ-Боровичахъ, Городнянскаго уѣзда, въ с. Выровкѣ, Нѣжинскаго уѣзда, въ с. Старой-Басани, Козелецкаго уѣзда и въ м. Новыхъ-Млинахъ, Сосницкаго уѣзда); 9 двухклассныхъ, 596—одноклассныхъ, 129 школъ грамоты, а всего въ епархіи 741 школа. Учащихся во второклассныхъ школахъ—307, въ двухкассныхъ 1228, въ одноклассныхъ—32,894 и въ школахъ грамоты 4239, всего въ церковныхъ школахъ епархіи обучается 38,668 учащихся; изъ нихъ 26,068 мужскаго пола и 12.600 женскаго пола. Въ 1910 году на содержаніе церковныхъ школъ епархіи израсходовано мѣстныхъ средствъ—91,681 руб., казенныхъ 224,469 руб., всего 316,150 руб. Церковно-школьное дѣло епархіи находится въ вѣдѣніи Епархіальнаго Училищнаго Совѣта и уѣздныхъ Отдѣленій его.

Потѣшная рота Черниговскаго Духовнаго Училища

Физическій кабинетъ Носовской второкл. школы.

По иниціативѣ Владыки Черниговской епархіи, Преосвященнѣйшаго Василія, Епископа Черниговскаго и Нѣжинскаго, предположено открытіе въ ближайшемъ будущемъ новыхъ школъ, обязательно при каждой церкви, съ непремѣннымъ участіемъ въ учебномъ дѣлѣ всѣхъ членовъ причта.

Горячее участіе въ религіозно-нравственномъ просвѣщеніи православнаго населенія епархіи принимаетъ г. Начальникъ губерніи, Камергеръ двора ЕГО ИМПЕРАТОРСКАГО ВЕЛИЧЕСТВА, Николай Алексѣевичъ Маклаковъ, который своею религіозной настроенностію, своимъ расположе-

Николае-Александрийская второкл. школа.

Носовская второкл. школа

Домъ Губернатора въ Черниговѣ.

ніемъ и сочувствіемъ задачамъ церковно-приходскихъ школъ оказываетъ могущественную нравственную поддержку духовенству Черниговской епархіи и ея Владыкѣ, Преосвященнѣйшему Василію, въ ихъ неустанныхъ заботахъ о развитіи церковно-школьнаго дѣла въ Черниговской епархіи. Такое же горячее сочувствіе церковно-школьному дѣлу въ епархіи оказываетъ Губернскій Предводитель Дворянства Александръ Константиновичъ Рачинскій, онъ же Товарищъ Предсѣдателя Черниговскаго (отдѣленія) Императорскаго православнаго миссіонерскаго общества. Отрадно это единеніе гражданской и духовной власти въ великомъ дѣлѣ просвѣщенія народа, ибо только при такомъ единеніи и возможно вполнѣ осуществить волю Вѣнценоснаго Вождя Россійской Имперіи, ГОСУДАРЯ ИМПЕРАТОРА НИКОЛАЯ АЛЕКСАНДРОВИЧА, въ религіозно-нравственномъ духѣ образовать русскій народъ.

Для удовлетворенія различныхъ нуждъ епархіи въ настоящее время существуютъ—1) съ 1872 года Епархіальный Свѣчной Заводъ, въ которомъ на первое іюля сего 1911 года капитала и имущества исчислялось на сумму 516.379 руб. 17 коп.; 2) Эмеритальная и погребальная кассы духовенства съ капиталомъ болѣе 1.000.000 руб.; 3) Попечительство о бѣдныхъ духовнаго званія, съ основнымъ капиталомъ болѣе 300.000 руб.; 4) Братство Св. Михаила, князя Черниговскаго; 5) Братство всѣхъ скорбящихъ радости въ гор. Нѣжинѣ; 6) Братство Св. Димитрія Ростовскаго, въ гор. Новгородсѣверскѣ; 7) Общество вспомоществованія бѣднымъ воспитанникамъ Черниговской ду-

Преосвященный Василій, Епископъ Черниговскій и Нѣжинскій [illegible] 1911 г. [illegible]
ЕГО ВЕЛИЧЕСТВА Н. А. [illegible] Черниговъ ЕГО ИМПЕРАТОРСКАГО
ВЕЛИЧЕСТВУ ГОСУДАРЯ ИМПЕРАТОРА САМОДЕРЖЦА ВСЕРОССІЙСКАГО НИКОЛАЯ АЛЕКСАНДРОВИЧА

Державна бібліотека України

Василій, Епископъ Черниговскій и Нѣжинскій.

Державна
бібліотека України

Губернскій Предводитель Дворянства
Александръ Константиновичъ Ракшскій

[illegible]
Черниговской епархіи протоіерей
Григорій Іоанновичъ [illegible]

[illegible] М. А. [illegible]
[illegible] XXV [illegible]

державна
бібліотека України

Рубашская женская церк. школа.

Воронежская второкл. школа.

ховной Семинаріи во имя Св. Ѳеодосія; 8) Такое же Общество во имя преподобнаго Веніамина при Черниговскомъ духовномъ училищѣ; 9) Богадѣльня — для призрѣнія престарѣлыхъ вдовъ священно-церковно-служителей; 10) Библіотека при Братствѣ Св. Михаила, князя Черниговскаго, съ общимъ числомъ книгъ 1.008 названій; 11) Епархіальное Древлехранилище съ общимъ числомъ вещественныхъ и письменныхъ памятниковъ 4.000 номеровъ; 12) Трудовое Крестовоздвиженское Братство Н. Н. Неплюева.

По иниціативѣ и содѣйствію Его Преосвященства, Преосвященнѣйшаго Василія, Епископа Черниговскаго и Нѣжинскаго, въ просвѣтительныхъ цѣляхъ и для сосредоточенія епархіальныхъ учрежденій устраивается нынѣ въ Черниговѣ, на главной улицѣ и въ центрѣ города, величественное зданіе—Николаевскій Епархіальный домъ, съ церковью во имя Святого Благовѣрнаго князя Александра Невскаго и примыкающимъ къ церкви заломъ для религіозно-нравственныхъ чтеній, разсчитаннымъ на 1.500 человѣкъ. Постройка Епархіальнаго дома въ такихъ высокихъ цѣляхъ всего болѣе соотвѣтствуетъ потребностямъ церковной жизни настоящаго времени и потому является дѣломъ въ высшей степени своевременнымъ и глубоко знаменательнымъ. Экстренный Обще-Епархіальный Съѣздъ о.о. депутатовъ и церковныхъ старостъ епархіи, созванный Преосвященнѣйшимъ Василіемъ по вопросу о постройкѣ такого дома, въ засѣданіяхъ своихъ 3 мая сего года выработалъ планъ епархіальнаго дома. Домъ по этому плану состоитъ изъ двухъ этажей на улицу и трехъ этажей во дворъ, съ четвертымъ подвальнымъ. Въ нижнемъ этажѣ 7 помѣщеній: для книжныхъ склада и лавки Братства Св. Михаила, для предложенія иконъ и церковныхъ свѣчей, для удовлетворенія епархіи

церковною утварью и церковными облаченіями, для коммиссіонной продажи разнообразныхъ предметовъ церковнаго и общественнаго употребленія, вырабатываемыхъ монастырями, духовно-учебными заведеніями и церковно-приходскими школами и для снабженія православныхъ христіанъ другими существенно-важными въ ихъ обиходѣ предметами. Кромѣ того, въ просвѣтительныхъ цѣляхъ въ нижнемъ этажѣ, удобномъ для посѣщенія публики, рѣшено помѣстить Церковное Древлехранилище, находящееся нынѣ въ неудобныхъ и опасныхъ въ пожарномъ отношеніи коридорахъ Духовной Семинаріи; а также, въ тѣхъ же просвѣтительныхъ цѣляхъ, перенести въ Епархіальный домъ Братскую библіотеку-читальню, и здѣсь же отвести помѣщеніе для школьнаго музея церковно-приходскихъ школъ; образованіе этого послѣдняго учрежденія чрезвычайно важно для улучшенія учебнаго дѣла въ этихъ самыхъ школахъ и для ознакомленія съ ними свѣтскаго общества, которое почти совсѣмъ не знаетъ постановки церковно-школьнаго дѣла.

Конотопская церк.-пр. школа.

Верхній этажъ зданія занимаетъ залъ; онъ примыкаетъ къ алтарю съ Престоломъ Божіимъ; здѣсь будутъ совершаться богослуженія, и будетъ возносить свои молитвы къ Богу масса учащихся тѣхъ заведеній, при коихъ нѣтъ домовыхъ церквей; богослуженіями же здѣсь будутъ предваряться религіозно-нравственныя чтенія и лекціи.

Николаевскій епархіальный домъ устраивается на угловомъ мѣстѣ главныхъ улицъ города Шоссейной и Николаевской. Самый уголъ занимаетъ часовня, устроенная въ память избавленія ГОСУДАРЯ ИМПЕРАТОРА АЛЕКСАНДРА II 25 мая 1867 года въ Парижѣ, въ Булонскомъ лѣсу, отъ угрожавшей ему опасности. При этомъ съѣздъ, по предложенію Преосвящен-

Серебряные церковные сосуды и предметы.

Митры и Евангелия.

Изъ рисунковъ Троицкаго Монастыря въ Чернигов. Епархіальнаго Древлехранилища.

Державна бібліотека України

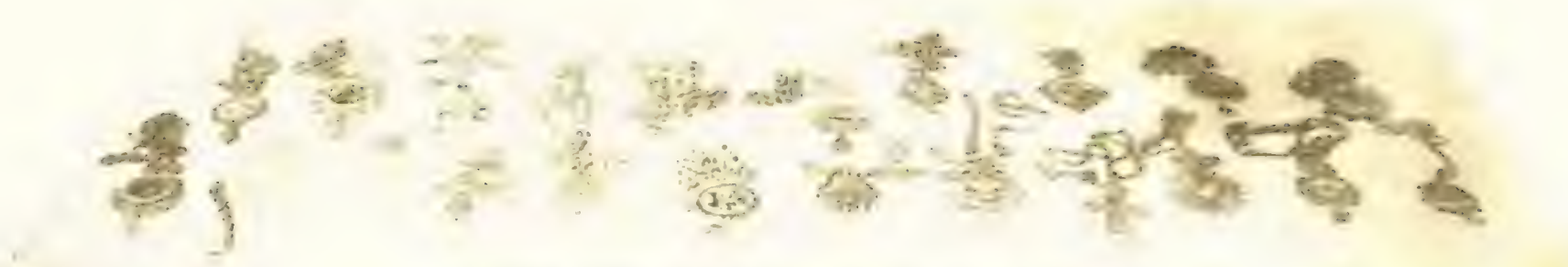

Иконы, деревянные сосуды и церковные предметы.

Скопелія и Митры.

Древнія митры и иконы.

Державна
Бібліотека України

нѣйшаго Василія, постановилъ: для увѣковѣченія имени Самодержца Всероссійскаго, ГОСУДАРЯ ИМПЕРАТОРА НИКОЛАЯ АЛЕКСАНДРОВИЧА въ благоговѣйномъ преклоненіи предъ высокимъ довѣріемъ ЕГО къ просвѣтительной дѣятельности православнаго духовенства въ духѣ святой христіанской вѣры и русской народности, Епархіальный домъ сей посвятить Августѣйшему имени Самодержца Всероссійскаго, ГОСУДАРЯ ИМПЕРАТОРА НИКОЛАЯ АЛЕКСАНДРОВИЧА. на что въ свое время исходатайствовать Высочайшее соизволеніе. Въ тотъ же день, 3 мая, о таковыхъ вѣрноподданическихъ чувствахъ своихъ и духовенства епархіи, въ лицѣ его представителей и церковныхъ старостъ, Преосвященнѣйшимъ Василіемъ, чрезъ Г. Оберъ-Прокурора Святѣйшаго Синода повергнута была къ стопамъ ЕГО ИМПЕРАТОРСКАГО ВЕЛИЧЕСТВА слѣдующая телеграмма: „Съ благоговѣніемъ преклоняясь предъ высокимъ довѣріемъ Твоимъ, Благочестивѣйшій нашъ Самодержецъ, къ просвѣтительной дѣятельности православнаго духовенства въ духѣ святой христіанской вѣры и русской народности, мы, депутаты духовенства и церковныхъ старостъ Черниговской епархіи, собравшись 3 сего мая на обще-епархіальный съѣздъ, въ цѣляхъ болѣе широкаго осуществленія этихъ великихъ завѣтовъ Твоихъ и увѣковѣченія Священнаго Твоего Имени въ будущихъ поколѣніяхъ, постановивъ устроить въ центрѣ гор. Чернигова, возлѣ часовни Святого Благовѣрнаго Князя Александра Невскаго, епархіальный домъ, который служилъ бы центромъ религіозно-просвѣтительной и патріотической дѣятельности нашего духовенства на всю Черниговскую епархію, дерзаемъ нынѣ повергнуть къ стопамъ Твоимъ наши горячія вѣрноподданническія чувства съ выраженіемъ нашей самоотверженной любви и безпредѣльной преданности Тебѣ, нашему обожаемому Монарху, Державному Вождю русскаго народа, и Августѣйшей Твоей Семьѣ. Епископъ Черниговскій и Нѣжинскій Василій. Предсѣдатель Епархіальнаго Съѣзда протоіерей Григорій Вербицкій“.

Государю Императору на всеподданнѣйшемъ докладѣ Г. Оберъ-Прокурора Святѣйшаго Синода о выраженіяхъ вѣрноподданническихъ чувствъ благоугодно было, въ 3-й день іюня сего года, въ Петергофѣ, собственноручно начертать: „Прочелъ съ удовольствіемъ“.

Закладка епархіальнаго дома совершена была 26-го іюня. Въ этотъ день, Преосвященнѣйшій Василій, по совершеніи Божественной Литургіи въ Борисо-Глѣбскомъ соборѣ, съ крестнымъ ходомъ, при уча-

стіи всего городского духовенства, съ пѣніемъ литійныхъ стихиръ въ честь Святого Благовѣрнаго Князя Александра Невскаго, прибылъ къ мѣсту постройки Епархіальнаго дома. Здѣсь въ присутствіи Г. Начальника губерніи Камергера Двора ЕГО ИМПЕРАТОРСКАГО ВЕЛИЧЕСТВА, Николая Алексѣевича Маклакова, начальствующихъ лицъ, Членовъ строительнаго Комитета, производителя работъ гражданскаго инженера Д. Д. Афанасьева и множества благочестивыхъ христіанъ гор. Чернигова, Преосвященнѣйшимъ Владыкой совершенъ былъ торжественный чинъ на основаніе храма во имя Святого Благовѣрнаго Князя Александра Невскаго и Николаевскаго епархіальнаго дома при немъ. Въ положенное по чину время отцомъ протодіакономъ была прочитана надпись на мѣдной доскѣ слѣдующаго содержанія: „Во имя Отца и Сына и Св. Духа. Аминь. Въ царствованіе ЕГО ИМПЕРАТОРСКАГО ВЕЛИЧЕСТВА Благочестивѣйшаго ГОСУДАРЯ ИМПЕРАТОРА, Самодержца Всероссійскаго, НИКОЛАЯ II АЛЕКСАНДРОВИЧА,—1911 г. 26 іюня, съ благословенія Святѣйшаго Правительствующаго Всероссійскаго Синода и Первенствующаго Его Члена Высокопреосвященнѣйшаго Антонія, Митрополита С.-Петербургскаго и Ладожскаго, Преосвященнымъ Василіемъ, Епископомъ Черниговскимъ, и Нѣжинскимъ при Александро-Невской часовнѣ, построенной въ память спасенія жизни въ Бозѣ почившаго ИМПЕРАТОРА АЛЕКСАНДРА II-го 25 мая 1867 года въ Парижѣ, въ Булонскомъ лѣсу, совершена закладка храма во имя Св. Благовѣрнаго Князя Александра Невскаго и „Николаевскаго“ епархіальнаго дома при немъ. Присутствовали: Г. Начальникъ Черниговской губерніи, Камергеръ Двора ЕГО ИМПЕРАТОРСКАГО ВЕЛИЧЕСТВА Николай Алексѣевичъ Маклаковъ, Начальствующіе лица, Городское духовенство, Члены Управленія Епархіальнаго свѣчнаго завода, Члены строительнаго Комитета, производитель работъ гражданскій инженеръ Д. Д. Афанасьевъ и благочестивые христіане богоспасаемаго города Чернигова“.

Священнодѣйствіе закладки Епархіальнаго дома закончилось провозглашеніемъ многолѣтія „ГОСУДАРЮ ИМПЕРАТОРУ, ГОСУДАРЫНЯМЪ ИМПЕРАТРИЦАМЪ, НАСЛѢДНИКУ ЦЕСАРЕВИЧУ и всему Царствующему Дому, Святѣйшему Правительствующему Синоду и Первенствующему Члену онаго, Высокопреосвященнѣйшему Антонію, Митрополиту С.-Петербургскому и Ладожскому, Преосвященнѣйшему Василію, Епископу Черниговскому и Нѣжинскому, съ его Богохранимою паствою, Прави-

тельствующему Синклиту, Военачальникамъ, Градоначальникамъ, Христолюбивому, Всероссійскому побѣдоносному воинству, Черниговскому епархіальному духовенству, Депутатамъ епархіальнаго съѣзда, Комитету строительному и всѣмъ труждающимся по созданію храма и дома сего, всѣмъ присутствующимъ и молящимся и всѣмъ православнымъ христіанамъ".

По окончаніи закладки крестный ходъ возвратился въ Борисо-Глѣбскій каѳедральный соборъ, при пѣніи тѣхъ же литійныхъ стихиръ—въ честь Святого Благовѣрнаго Князя Александра Невскаго.

При общей дружной работѣ постройка Николаевскаго Епархіальнаго дома быстро подвигается впередъ. Съ Божіею помощью къ 29 августа сего года — дню Высочайшаго пріѣзда ГОСУДАРЯ ИМПЕРАТОРА Самодержца Всероссійскаго въ гор. Черниговъ, внѣшняя постройка его будетъ окончена.

Въ самое послѣднее время Черниговскую епархію постигло тяжелое испытаніе: въ продолженіе послѣднихъ восьми мѣсяцевъ она похоронила трехъ архипастырей: Преосвященныхъ Нестора и Іоасафа Новгородсѣверскихъ, и Преосвященнаго Антонія, Епископа Черниговскаго и Нѣжинскаго.

Но Господу угодно было послать Черниговской епархіи и великое утѣшеніе. Господь, „въ рукѣ Котораго сердце царя: куда захочетъ Онъ направляетъ его" (Притч. 21, 1) вложилъ въ сердце Самодержца Всероссійскаго, ГОСУДАРЯ ИМПЕРАТОРА НИКОЛАЯ АЛЕКСАНДРОВИЧА, желаніе посѣтить нынѣшнимъ лѣтомъ древнѣйшій городъ Черниговъ и—поклониться открыто почивающимъ въ немъ святымъ мощамъ Угодника Божія Святителя Ѳеодосія Угличскаго, Архіепископа Черниговскаго и всея Россіи Чудотворца, и другимъ Святынямъ города.

Преосвященнѣйшій Василій, Епископъ Черниговскій и Нѣжинскій, 10 іюня сего года, въ актовомъ залѣ Духовной Семинаріи, въ присутствіи г. Черниговскаго Губернатора, Камергера Двора ЕГО ВЕЛИЧЕСТВА, Н. А. Маклакова, возвѣстилъ своимъ ближайшимъ сработникамъ на нивѣ Христовой — преподавателямъ духовно-учебныхъ заведеній и духовенству города Чернигова радостную, полученную имъ отъ Начальника Губерніи вѣсть о Высочайшемъ паломничествѣ.

Вѣсть эта съ необычайнымъ восторгомъ принята была всѣми присутствующими. Лицезрѣть Возлюбленнаго Монарха, Самодержца Всероссійскаго, на стогнахъ тысячелѣтняго Чернигова, видѣть ЕГО. Благочестивѣйшаго Сына Святой Православной церкви, молящимся въ стѣнахъ древнѣйшаго на Руси Спасо-Преображенскаго Собора, быть живыми свидѣтелями горячей любви Державнаго Хозяина земли русской къ священнымъ памятникамъ родной старины. Какое великое счастье! Оно выпадаетъ на долю далеко не всѣмъ вѣрноподданнымъ сынамъ православной Россіи.

Царская бесѣдка на Болдиныхъ горахъ близъ пещеръ прп. Антонія.

При одной мысли объ этомъ счастіи всѣ, какъ одинъ человѣкъ, объятые восторгомъ, съ чувствомъ глубокаго волненія неоднократно, воодушевленно пропѣли чудную народную молитву—думы боголюбиваго и царелюбиваго народа русскаго,—русскій народный гимнъ:

Боже, Царя храни!
Сильный, Державный,
Царствуй на славу намъ,
Царствуй на страхъ врагамъ,
Царь Православный.
Боже, Царя храни!

Эскизъ проэкта „Николаевскаго Епархіальнаго Дома".

Державна бібліотека України

ОГЛАВЛЕНІЕ.

ГЛАВА I-я.

Русскій народъ по изображенію былинъ стр. 1. Сѣверяне, образъ жизни и нравы ихъ по лѣтописи Нестора стр. 1—2.—Религія сѣверянъ стр. 2. Черниговъ, княжескій городъ сѣверянъ и первое упоминаніе о немъ въ письменныхъ памятникахъ стр. 2. Доисторическая жизнь Чернигова по легендѣ о князѣ Черномъ стр. 2. Князь Черный и дочь его красавица Цорна стр. 2—3.—Могила князя Чернаго стр. 3. Озареніе Чернигова свѣтомъ христіанскаго ученія стр. 3—4.—Начало Черниговской епархіи стр. 4.—Распространеніе христіанства по сѣверянской землѣ и истребленіе идоловъ стр. 4—5.—Мстиславъ Удалой Тмутараканскій, первый христіанскій князь въ Черниговѣ стр. 5.—Построеніе имъ церкви „Святаго Спаса", нынѣ Спасо-Преображенскаго собора стр. 6. Общій планъ и стиль собора стр. 6—7.—Особенность внѣшняго вида—„вежа" или круглая башня (красный теремъ) стр. 7.—Внутреннее устройство храма стр. 7.—Размѣры храма и престолы въ немъ стр. 7—8.—Черниговскіе князья, погребенные въ Спасо-Преображенскомъ соборѣ стр. 9. Главная святыня храма—нетлѣнныя мощи Св. Ѳеодосія Углицкаго стр. 9.—Святославъ Ярославичъ и его любовь къ храмоздательству стр. 10. Явленіе близъ Чернигова образа Божіей Матери и основаніе Святославомъ Елецкаго Успенскаго монастыря стр. 10—11.—Внѣшній стиль и внутреннее устройство Елецкаго Успенскаго храма стр. 11.—Построеніе Святославомъ Ярославичемъ Ильинскаго храма стр. 12.—Преподобный Антоній Печерскій. Первые подвиги преподобнаго Антонія въ Любечѣ стр. 12.—Основаніе препод. Антоніемъ Кіево-Печерской Лавры и начало пещернаго житія стр. 13.—Переселеніе преп. Антонія въ Черниговъ и насажденіе пещернаго житія въ Черниговѣ стр. 13—14.—Ильинскія пещеры, церкви въ нихъ и келіи препод. Антонія стр. 14—16.—Возвращеніе препод. Антонія въ Кіевъ и память о немъ въ Черниговѣ стр. 16.—Смерть почитателя препод. Антонія, князя Святослава Ярославича стр. 17. Просвѣщеніе въ Черниговской области стр. 17.—Славный князь Черниговскій Владиміръ Мономахъ

стр. 17.—Мономаховъ храмъ или Юрьева Божница стр. 18—19.—Поученіе Владиміра Мономаха дѣтямъ своимъ стр. 20 21.— Князь Давидъ Святославичъ, сестра его Предслава и устроеніе ими храма св. Параскевы-Пятницы стр. 22.—Любовь князя Давида къ блаженному Ѳеоктисту, епископу Черниговскому стр. 22.— Построеніе Давидомъ храма во имя свв. Бориса и Глѣба, кончина князя и его друга—епископа Ѳеоктиста стр. 23.—Сынъ благочестиваго князя Давида—Святославъ, въ крещеніи Панкратій стр. 24.—Первые подвиги юнаго Панкратія въ Елецкомъ монастырѣ стр. 24.—Удаленіе Панкратія въ Кіево-Печерскую обитель и постриженіе въ иноческій чинъ стр. 24.—Суровая жизнь Панкратія, въ иночествѣ Николы, въ Кіево-Печерской обители стр. 25.—Послѣдніе годы жизни препод. Николы стр. 26.—Князья Владиміръ и Изяславъ Давидовичи и памятникъ ихъ благочестія- храмъ Преображенія Господня въ Новгородсѣверскѣ стр. 26.—Князь Игорь Ольговичъ и братъ его Святославъ Ольговичъ стр. 27.—Князь Игорь Ольговичъ по изображенію лѣтописца стр. 27.- Вступленіе его на великокняжескій столъ, борьба съ Изяславомъ Мстиславичемъ и отреченіе отъ міра стр. 28—29.— Иноческая жизнь князя въ монастырѣ св. Ѳеодора и его мученическая кончина стр. 29—30. Прославленіе князя-мученика чудесными знаменіями и перенесеніе мощей его княземъ Святославомъ Ольговичемъ въ Черниговъ стр. 30.—Блаженный Константинъ, митрополитъ Кіевскій, и поселеніе его въ Черниговѣ стр. 31.—Смерть блаженнаго Константина, необычайное его завѣщаніе и погребеніе стр. 32.— Религіозные центры и святыни Черниговской епархіи въ до-монгольскій періодъ: Любечъ. Лѣтописное упоминаніе о немъ и языческое прошлое Любеча стр. 33.—Любечъ послѣ озаренія жителей его свѣтомъ христіанскаго ученія. Преподобный Антоній Печерскій, въ мірѣ Антипа, и памятники его подвиговъ въ Любечѣ стр. 34.— Чудотворный образъ Любечской иконы Божіей Матери стр. 34—35.— Новгородсѣверскъ, столица удѣльныхъ князей сѣверянскихъ. Просвѣщеніе его свѣтомъ христіанства стр. 35.—Игорево сельцо стр. 35.—Пустынно-Николаевскій монастырь и его святыня—чудотворный образъ св. Николая стр. 36.—Замѣчательнѣйшія чудеса, явленныя по молитвамъ предъ симъ образомъ стр. 36—37.—Объемъ Черниговской епархіи въ до-монгольскій періодъ стр. 37 38.

ГЛАВА 2-я.

Татарское нашествіе стр. 39.— Батый подъ Черниговомъ стр. 39. - Взятіе Чернигова татарами; смерть кн. Домникіи, избіеніе татарами монаховъ

Ильинскаго монастыря; плѣненіе епископа Порфирія стр. 40—Исповѣдники и мученики земли Черниговской за вѣру Христову—св. благовѣрный князь Михаилъ и бояринъ его Ѳеодоръ. Отношеніе князя къ татарамъ, путешествіе его въ Орду, мученическая смерть св. князя Михаила и боярина его Ѳеодора стр. 41—46.—Дочь св. князя Михаила, препод. Евфросинія Суздальская. Рожденіе и воспитаніе юной княжны, ея послушаніе родителямъ стр. 47. Поступленіе княжны въ монастырь и подвижническая жизнь въ монастырѣ стр. 48—49.—Чудесное избавленіе монастыря отъ татарскихъ полчищъ, смерть преподобной Евфросиніи и открытіе мощей ея стр. 49.—Бояринъ черниговскій Ѳеодоръ Бяконтъ и сынъ его св. Алексій, митрополитъ московскій стр. 50—51. Перенесеніе епископской кафедры изъ Чернигова въ Брянскъ стр. 52.—Черниговскій край подъ властію Польши и подчиненіе черниговской епархіи епископамъ смоленскимъ стр. 52.—Черниговскіе епископы временъ татарско-литовско-польскаго владычества въ южной Россіи стр. 53.—Возстановленіе черниговской епархіи стр. 53.

ГЛАВА 3-я.

Литовско-польское владычество въ сѣверянскомъ краѣ стр. 54.—Іезуиты-доминиканцы и францисканцы въ Черниговѣ и черниговской епархіи стр. 54—55.—Распространеніе католичества и уніи и борьба іезуитовъ съ православіемъ стр. 55.—Еврейское засилье въ Малороссіи стр. 56.—Случаи народнаго возмущенія противъ поляковъ и евреевъ стр. 56—57.—Богданъ Хмѣльницкій и присоединеніе Малороссіи къ Москвѣ стр. 57.—Первый самостоятельный епископъ въ возстановленной черниговской епархіи—Лазарь Барановичъ стр. 58.—Церковная дѣятельность Лазаря Барановича: возстановленіе предѣловъ епархіи, возобновленіе и благоустроеніе монастырей и церквей стр. 59.—Ревностные помощники Лазаря Барановича въ дѣлѣ возстановленія храмовъ и монастырей: Полковникъ черниговскаго казачьяго полка Василій Андреевичъ Дунинъ-Борковскій стр. 60.—Легенда о посмертныхъ явленіяхъ Борковскаго стр. 60—61.—Гетманъ Иванъ Мазепа и памятники его усердія къ храмоздательству: Троицкій соборъ въ черниговскомъ Троице-Ильинскомъ монастырѣ и Домницкій монастырь стр. 61—62. Легенда, связанная съ именемъ Мазепы и Маріи Кочубей стр. 62—63. Адамъ-Меѳодій Кисель—строитель Макошинскаго монастыря стр. 63.—Полковники Даміанъ и Василій Многогрѣшные, строители Пустынно-Рыхловскаго Свято-Николаевскаго монастыря стр. 63.—

Явленіе чудотворнаго образа св. Николая (Рыхловскаго) стр. 63 66.—Основаніе Нѣжинскаго женскаго монастыря Анною Греславскою стр. 66.—Старецъ Іона Болховской и основаніе имъ Каменскаго монастыря стр. 66.—Устроеніе приходской жизни архіепископомъ Лазаремъ Барановичемъ: протопопіи и цехи стр. 67. Литературная борьба православія съ католичествомъ. Сочиненія архіепископа Лазаря противъ іезуитовъ стр. 68.—Сотрудники архіепископа Лазаря въ этомъ дѣлѣ: Іоанникій Голятовскій, труды его противъ латинства и іудейства стр. 69 70.—Адамъ Зерникавъ какъ апологетъ православія противъ латинянъ стр. 71. Основаніе архіеп. Лазаремъ Барановичемъ типографіи и латинской школы стр. 71—72. Высокій авторитетъ архіеп. Лазаря Барановича въ Москвѣ и на православномъ Востокѣ стр. 72—73.—Архіепископъ Лазарь Барановичъ, какъ политическій дѣятель и его усилія къ объединенію Малороссіи съ Москвой стр. 73—74.—Послѣдніе дни жизни архіеп. Лазаря Барановича и его кончина стр. 75.—Св. Димитрій Ростовскій и его дѣятельность въ Черниговской епархіи стр. 76—77.—Чрезвычайныя событія въ жизни Черниговской епархіи за время управленія ею архіеп. Лазаремъ Барановичемъ: прославленіе образа Ильинской Черниговской Божіей Матери стр. 78.—Анаѳематствованіе архіеп. Лазаремъ жителей г. Стародуба стр. 78—79.—Явленіе образа Божіей Матери жителямъ г. Мглина и спасеніе Мглина отъ поляковъ стр. 80—81.—Прославленіе образа Божіей Матери Мишковской стр. 81.

ГЛАВА 4-я.

Преемникъ архіеп. Лазаря Барановича на Черниговской каѳедрѣ — Святитель Ѳеодосій Угличкій стр. 83. — Воспитаніе, образованіе и первые годы иночества святителя Ѳеодосія стр. 83—86.—Игуменство святителя Ѳеодосія и отношеніе его къ епископу Іосифу Тукальскому стр. 86—87. — Любовь и довѣріе архіеп. Лазаря Барановича къ святителю Ѳеодосію стр. 88—90.—Назначеніе святителя Ѳеодосія архимандритомъ Елецкаго монастыря стр. 91 — Обостреніе отношеній между церковью Московской и Кіевской, граматы о спорныхъ вопросахъ вѣры, составленныя святителемъ Ѳеодосіемъ и путешествіе его въ Москву стр. 92—94. Назначеніе святителя Ѳеодосія помощникомъ архіепископа Лазаря Барановича стр. 95.—Избраніе и посвященіе святителя Ѳеодосія въ святительскій санъ стр. 96—97.—Святитель Ѳеодосій, какъ архипастырь Черниговскій стр. 98—100.—Кончина святителя Ѳеодосія и благоговѣйное почитаніе его, какъ молитвенника предъ Престоломъ Божіимъ стр. 101.

Опредѣленіе Св. Синода объ открытіи нетлѣнно почивающихъ мощей святителя Ѳеодосія и торжество открытія святыхъ мощей его стр. 102—103.

ГЛАВА 5-я.

Архіепископъ Іоаннъ Максимовичъ стр. 104. — Основаніе архіепископомъ Іоанномъ Черниговскаго Коллегіума - первой въ Россіи духовной Семинаріи стр. 105. — Литературная дѣятельность архіепископа Іоанна Максимовича стр. 106. — Архіепископъ Іоаннъ Максимовичъ и Императоръ Петръ I-й; уваженіе Императора къ архіепископу; участіе архіепископа въ проклятіи измѣнника гетмана Ивана Мазепы стр. 106—108. — Назначеніе архіепископа Іоанна митрополитомъ Тобольскимъ и кончина его стр. 108—109.—Преемникъ Іоанна Максимовича на Черниговской каѳедрѣ — архіепископъ Антоній Стаховскій стр. 109.—Умноженіе монастырей въ Черниговской епархіи. Митрополитъ Стефанъ Яворскій—основатель Нѣжинскаго Благовѣщенскаго монастыря, именуемаго „Назаретъ Богородиченъ“ стр. 110—111.—Основаніе Гамалѣевскаго монастыря стр. 111—113.—Прославленіе иконы Божіей Матери въ с. Дегтяревкѣ близъ г. Новгородсѣверска стр. 114. — Икона Божіей Матери Балыкинская стр. 115—116.

ГЛАВА 6-я.

Черниговская епархія въ синодальный періодъ. Учрежденіе Св. Синода стр. 117—118. — Архіепископъ Иродіонъ Жураковскій и заботы его о благоустроеніи Черниговскаго Коллегіума стр. 119. — Наиболѣе замѣчательные изъ послѣдующихъ іерарховъ Черниговскихъ въ 18 вѣкѣ стр 122.—Графы А. и К. Разумовскіе и памятники ихъ любви къ храмоздательству стр. 122—123.— Общее состояніе Черниговской епархіи въ царствованіе Императрицы Елизаветы Петровны стр. 123—126. Черниговская епархія въ царствованіе императрицы Екатерины II-й стр. 127. Указъ императрицы о монастыряхъ и монастырскихъ вотчинахъ стр. 127—129. — Упраздненіе 11-ти монастырей и предназначеніе Троицко-Ильинскаго монастыря для помѣщенія предполагаемаго къ открытію въ Черниговѣ университета стр. 129—131. Посѣщеніе г. Чернигова императрицей Екатериной II-й, возстановленіе Троицко-Ильинскаго монастыря и реставрація Спасскаго собора стр. 131—134. — Преданіе о колоколѣ Спасскаго собора стр. 134—135.—Архіепископъ Викторъ Садковскій; плѣненіе его поляками и труды его на Черниговской каѳедрѣ стр. 135—137. — Архіепископъ

Михаилъ Десницкій. Его образованіе и служеніе въ санѣ священника стр. 138-140.—Михаилъ Десницкій—епископъ Черниговскій и памятники управленія его Черниговской епархіей: обновленіе Спасо-Преображенскаго собора и открытіе духовныхъ училищъ стр. 141.—Патріотическая дѣятельность архіепископа въ тяжелый 1812 годъ стр. 142.—Лишеніе архіепископомъ Михаиломъ епископскаго сана измѣнившаго родинѣ архіепископа Могилевскаго Варлаама Шишацкаго стр. 142—144.—Архіепископъ Павелъ Подлипскій и возвращеніе старообрядцевъ въ лоно православной церкви стр. 145—147.—Проѣздъ Государя Императора НИКОЛАЯ ПАВЛОВИЧА чрезъ посадъ Добрянку и принятіе добрянскими старообрядцами единовѣрія стр. 147—150.—Архіепископъ Филаретъ Гумилевскій. Его дѣтство, юношество и ученая дѣятельность въ Московской духовной Академіи стр. 151—155.—Труды преосвященнаго Филарета на каѳедрахъ Рижской и Харьковской и назначеніе его въ Чириговъ стр. 155—157.—Святительская дѣятельность архіепископа Филарета въ Черниговской епархіи стр. 158.—Научно-богословскіе труды архіепископа Филарета; его кончина и погребеніе стр. 158—159.—Оживленіе церковной жизни Черниговской епархіи во второй половинѣ XIX вѣка стр. 160—161.—Торжество открытія въ Черниговѣ св. мощей угодника Божія святителя Ѳеодосія Углицкаго стр. 161—164.—Христа ради юродивые Черниговской епархіи. Гриць „золотюсенькій“; образъ жизни его и даръ прозорливости стр. 165—170.—Михаилъ Ивановичъ Сущинскій; его жизнь и благодатные дары—даръ исцѣленій и даръ прозорливости стр. 171—172.—Монахиня Херувима и ея предсказанія стр. 172—174.—Прославленіе иконъ Божіей Матери: Рѣпицкой, Чубковской и Картушинской стр. 174—176.—Августѣйшіе паломники въ Черниговѣ въ XVIII—XIX в.в. стр. 176—178.

ГЛАВА 7-я.

Черниговская епархія въ настоящее время. Число церквей, монастырей въ епархіи и духовно-учебныхъ заведеній стр. 179—180.—Церковно-школьное дѣло въ епархіи стр. 180—181.—Участіе въ религіозно-нравственномъ просвѣщеніи народа г. начальника губерніи Н. А. Маклакова и Губернскаго Предводителя Двовянства А. К. Рачинскаго стр. 181—182.—Благотворительныя и просвѣтительныя учрежденія въ епархіи стр. 182—183.—Николаевскій епархіальный домъ стр. 183.—Попеченія Преосвященнѣйшаго Василія объ устройствѣ этого дома стр. 183.—Планъ епархіальнаго дома, выработанный на экстрен-

номъ съѣздѣ духовенства епархіи стр. 183—185.—Всеподданнѣйшая телеграмма Преосвященнѣйшаго Василія и о.о. депутатовъ духовенства по случаю постройки епархіальнаго дома стр. 185. Высочайшая отмѣтка на ней стр. 185.— Торжество закладки Николаевскаго Епархіальнаго дома стр. 185- 187. - Печальныя событія послѣднихъ мѣсяцевъ въ жизни Черниговской епархіи: смерть трехъ ея іерарховъ стр. 187.—Духовное утѣшеніе Черниговской паствы намѣреніе Его Императорскаго Величества Государя Императора НИКОЛАЯ II-го АЛЕКСАНДРОВИЧА посѣтить г. Черниговъ стр. 187. — Торжественное объявленіе этого радостнаго извѣстія Преосвященнымъ Василіемъ своимъ сотрудникамъ и восторженное принятіе извѣстія о Высочайшемъ посѣщеніи г. Чернигова стр. 187—188.

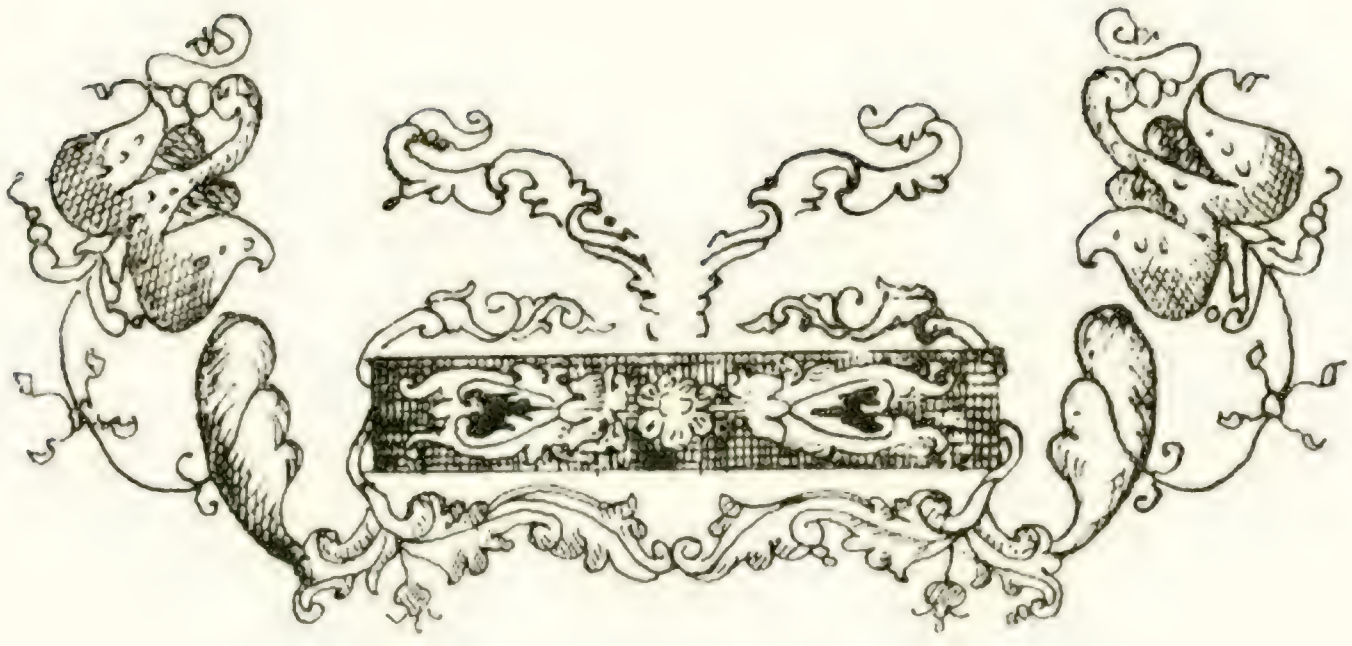

УКАЗАТЕЛЬ

упоминаемыхъ въ текстѣ князей Черниговскихъ, іерарховъ, замѣчательныхъ храмовъ, монастырей, чудотворныхъ иконъ и выдающихся церковныхъ дѣятелей земли Черниговской, а также встрѣчающихся въ текстѣ ихъ изображеній и рисунковъ.

	Страница текста.	Страница изображения.
Князья Черниговскіе.		
Князь Черный	2	—
Княжна Цорна	2—3	
Князь Мстиславъ Владиміровичъ (Удалой)	5	5
Князь Святославъ Ярославичъ	10—12	12
Князь Владиміръ Мономахъ	17—18	17
Князь Давидъ Святославичъ	21—23	
Князь Святославъ Давидовичъ (препод. Никола Святоша)	23—26	24
Св. Князь Игорь Ольговичъ	27—30	
Князь Святославъ Ольговичъ	30—32	
Князь Мстиславъ и княгиня Доминкія	40	—
Св. князь Михаилъ и боярин его Ѳеодоръ	41—46	42—43
Преподобн. княжна Евфросинія Суздальская	47—49	47
Князь Романъ Михаиловичъ	52	—
Іерархи Черниговскіе.		
Неофитъ, епископъ	4	
Мартирій	38	—
Ѳеодулъ	38	
Неофитъ II-й	38	
Іоаннъ	38	
Ѳеоктистъ блаженный	22—23	
Константинъ блаженный, митрополитъ Кіевскій	31—32	32
Парѳеній	38	—

	Страница текста.	Страница изображения.
Пантелеймонъ	38	—
Онуфрій	38	
Евфимій	38	—
Антоній	38	—
Порфирій	38—40	—
Св. Алексій, митрополитъ Московскій	50—51	—
Захарія	53	—
Митрофанъ	53	—
Арсеній	53	—
Нафанаилъ	53	—
Григорій	53	—
Исаакій	53	—
Евфимій	53	—
Ѳеофанъ	53	—
Нектарій	53	—
Іоаннъ	53	—
Зосима	53	
Петръ Могила, митрополитъ Кіевскій	—	58
Лазарь Барановичъ, архіепископъ	58—75	59
Св. Димитрій Ростовскій	76—77	76
Св. Ѳеодосій Углицкій, архіепископъ Черниговскій	83—103	84
Іоаннъ Максимовичъ, архіепископъ Черниговскій	104	104
Антоній Стаховскій, архіепископъ	109	—
Стефанъ Яворскій, митрополитъ Рязанскій	110—111	—
Иродіонъ Жураковскій, архіепископъ	119	—
Амвросій Дубиневичъ, епископъ	122	
Ираклій Комаровскій	122	—
Кириллъ Ляшевецкій	122	—
Ѳеофилъ Игнатовичъ	131—132	—
Іерофей Малицкій	132	—
Викторъ Садковскій, архіепископъ	134	135
Михаилъ Десницкій, архіепископъ	138—144	138
Платонъ, митрополитъ Московскій	—	139
Павелъ Подлипскій, архіепископъ	145	145
Филаретъ Гумилевскій, архіепископъ	151—159	151
Симеонъ, архіепископъ	—	156
Лаврентій, архіепископъ	—	156

	Страница текста.	Страница изображения.
Веніаминъ Быковскій, епископъ	160	160
Антонтій Соколовъ, епископъ	161	161
Варлаамъ, архіепископъ		172
Василій Богоявленскій	181—187	
Замѣчательные храмы Черниговской епархіи.		
Храмъ Святаго Спаса въ Черниговѣ (нынѣ Спасо-Преображенскій соборъ)	6—9	—
Успенскій храмъ Елецкаго монастыря въ Черниговѣ	11	
Ильинскій храмъ г. Чернигова	12	—
Ильинскаго храма пещеры	14—16	—
Келія преподобнаго Антонія	—	13
Горнъ, гдѣ преподобный Антоній варилъ себѣ пищу	—	14
Пещерная церковь во имя преподобнаго Антонія—алтарь		14
Пещерной церкви во имя Николы Святоши алтарь	—	15
Пещерная церковь во имя Николы Святоши	—	16
Входъ въ пещеры преподобнаго Антонія		17
Храмъ преподобнаго Ѳеодосія въ Ильинскихъ пещерахъ	—	18
Преподобный Ѳеодосій (снимокъ съ древней иконы Ильинской церкви)	—	20
Юрьева Божница	18—19	19
Храмъ Св. Параскевы-Пятницы въ г. Черниговѣ	22	—
Храмъ Св. Бориса и Глѣба (нынѣ Борисо-Глѣбскій соборъ) въ г. Черниговѣ	23	
Храмъ Успенія Богоматери въ г. Новгородсѣверскѣ	35	
Храмъ Пустыннаго Николая	36	36
Храма Домницкаго монастыря—алтарь	—	62
Рыхловскаго соборнаго храма иконостасъ	—	64
Новгородсѣверскаго соборнаго храма иконостасъ	—	65
Спасо-Преображенскій соборъ въ Новгородсѣверскомъ монастырѣ	—	66
Троицкій соборъ Троицко-Ильинскаго монастыря въ г. Черниговѣ	61	88
Троицкаго собора въ г. Черниговѣ алтарь		70
Ново-Николаевскій соборъ въ г. Стародубѣ		79
Вознесенскій храмъ въ Седневѣ	—	82
Михаиловскаго Греческаго храма въ г. Нѣжинѣ колокольня	—	82
Введенскаго храма въ Троицкомъ монастырѣ иконостасъ	—	90
Святителя Ѳеодосія гробница въ пещерѣ Борисо-Глѣбскаго собора	—	91
Святителей Ѳеодосія и Димитрія келія въ Елецкомъ монастырѣ	—	102

	Страница текста.	Страница изображения.
Вознесенскій храмъ въ г. Березнѣ	—	97—98
Воздвиженскій храмъ въ Коропѣ		99
Троицкій храмъ г. Коропа		101
Троицкій соборный храмъ въ г. Глуховѣ	—	105
Преображенскій храмъ въ гор. Коропѣ	—	108
Вознесенскій храмъ въ гор. Стародубѣ	—	109
Благовѣщенскаго храма въ г. Нѣжинѣ икона	—	111
Соборный храмъ Гамалѣевскаго монастыря	—	113
Соборнаго храма Гамалѣевскаго монастыря иконостасъ	—	129
Теплый храмъ Гамалѣевскаго монастыря	—	113
Варваринскій храмъ гор Новгородсѣверска	—	118
Козелецкаго собора иконостасъ	123	120—121
Вознсенскій храмъ въ Почепѣ	123	122
Богоявленскій храмъ въ Нѣжинѣ	—	123
Преображенскій храмъ въ Козельцѣ	—	124
Вознесенскій храмъ въ Батуринѣ	—	124
Троицкій соборъ Максаковскаго монастыря	—	124
Покровскій храмъ въ Коропѣ	—	125
Архистратига Михаила храмъ въ г. Острѣ	—	125
Ѳеодосіевскій храмъ въ гор. Коропѣ		126
Рождества Богородицы храмъ въ Доминикомъ монастырѣ	—	129
Троицкаго собора въ Черниговѣ плащаница	—	130
Успенскій храмъ въ с. Вишенькахъ, Кролевецкаго у.	—	130
Николаевскій храмъ с. Новоропска, Новозыбковскаго у.	—	132
Кролевецкій соборъ	—	132
Троицкаго монастыря въ Черниговѣ храмъ при архіерейскомъ домѣ	—	133
Михайловскій соборъ въ гор. Новозыбковѣ	—	134
Михайловскаго собора въ г. Новозыбковѣ иконостасъ	—	134
Троицкій соборъ въ гор. Городнѣ	—	135
Козелецкій соборъ	—	136
Введенскій храмъ въ Максаковскомъ монастырѣ		137
Благовѣщенскій соборъ въ г. Суражѣ	—	139
Воздвиженскій храмъ г. Новгородсѣверска	—	140
Іоанна Предтечи храмъ въ г. Стародубѣ	—	142
Христорождественскій соборъ въ г. Стародубѣ	—	144
Успенскій храмъ въ г. Погарѣ	—	146

	Страница текста.	Страница изображения.
Рѣпицкаго храма икона Воскресенія Христова	—	148
Екатерининской церкви г. Чернигова внутренній видъ	—	152
Троицкій соборъ въ гор. Сосницѣ		153
Троицкаго собора въ Максаковскомъ монастырѣ иконостасъ		153
Николаевскій храмъ гор. Чернигова		165
Успенскій храмъ гор. Почепа	—	167
Вознесенскій храмъ гор. Остра	—	168
Вознесенскій храмъ гор. Чернигова		169
Монастыри Черниговской епархіи.		
Еленскій Успенскій мужской	12	
Ильинскій Антоніевскій мужской	14	
Спасо-Преображенскій г. Новгородѣверска мужской	26	26
Троицко-Ильинскій г. Чернигова мужской	59 61	-
Николаевскій Батуринскій мужской	59	—
Петропавловскій Глуховской мужской	59	69
Доминицкій Р.-Богородичный монастырь мужской		61
Николаевскій Макошинскій (упраздненъ)	63	—
Николаевскій Рыхловскій мужской	63—66	—
Введенскій Нѣжинскій женскій	66	—
Каменскій Успенскій женскій	66	—
Печеницкій (упраздненъ)	100	—
Благовѣщенскій Нѣжинскій мужской	111	
Р.-Богородичный Гамалѣевскій женскій	111 113	
Троицкій Максаковскій женскій (единовѣрч.)	—	126
Пятницкій Черниговскій (упразди.)	129	—
Антоніевскій-Любечской (упразди.)	130	—
Кербутовскій (упразди.)	130	—
Рувимская пустынь (упразди.)	130	—
Спасскій-Клюсовскій (упразди.)	131	
Никольскій-Катанинскій (упразди.)	131	—
Костецкій (упразди.)	131	—
Троицко-Покровскій Разрытовскій женскій	161	171
Георгіевскій Козелецкій мужской	—	
Покровскій Климовскій мужской (единовѣрч.)	—	—
Р.-Богородичный Малино-Островскій женскій (единовѣрч.)	—	

Чудотворныя и мѣстно-чтимыя иконы.

	Страница текста.	Страница изображения
Снимки съ клише (4) изображеній иконы Елецкой Богоматери Черниговской Ильинской типографіи XVII в.	—	8—9
Икона Елецкой Божіей Матери	10	10
Снимки съ клише (2) изображеній иконы Елецкой Богоматери Черниговской Ильинской типографіи XVII в.		11
Мозаичный образъ Николая Чудотворца въ Борисо-Глѣбскомъ соборѣ.		22
Любечская икона Божіей Матери	34—35	34
Образъ святителя Николая въ Любечѣ	—	35
Образъ святителя Николая Пустынnаго	36—37	37
Оттиски (2) съ подлиннаго клише изображеній Елецкой Богоматери	—	48
Икона святителя Николая Рыхловскаго	63—66	63
Икона Печерской Божіей Матери въ Нѣжинскомъ Введенскомъ монастырѣ	—	67
Икона Божіей Матери въ Покровской церкви въ г. Новгородсѣверскѣ.	—	68
Икона Божіей Матери Ильинской Черниговской	78	
Икона Божіей Матери Мглинская.	80—81	80
Икона Божіей Матери Мишковская	81	81
Икона святителя Николая въ Нѣжинскомъ соборѣ.		92
Икона Божіей Матери Грузинской въ Нѣжинскомъ соборѣ.	—	93
Икона Божіей Матери Новгородская		94
Икона Божіей Матери Печеницкой	—	100
Икона Божіей Матери Дегтяревская.	114	111
Икона Божіей Матери Балыкинская.	114—115	111
Икона Божіей Матери Мохнатинская	—	114
Икона Божіей Матери Суражская.	—	115
Икона Божіей Матери Бѣловѣжская.	—	126
Икона Божіей Матери Корсунская	—	130
Икона Божіей Матери Дубовичская.	—	133
Икона Божіей Матери Крапивинская	—	146
Икона Божіей Матери Каташинская.		146
Икона Божіей Матери Воргольская	—	146
Икона Божіей Матери Мельницкая.		149
Икона Божіей Матери Знаменская	—	149
Икона Божіей Матери Леньковская	—	149
Икона Божіей Матери Рѣпицкая	171	174
Икона Божіей Матери Чубковская	175	175
Икона Божіей Матери Картушинская	176	176

	Страница текста	Страница изображения
Замѣчательные дѣятели земли Черниговской.		
Гетманъ Богданъ Хмѣльницкій	57	57
Полковникъ Василій Андреевичъ Дунинъ-Борковскій	60 –61	
Гетманъ Иванъ Мазепа (впослѣдствіи отлученный отъ церкви)	51 – 62	
Воевода Адамъ-Меѳодій Кисель	63	
Полковники Даміанъ и Василій Многогрѣшные	63 – 66	
Вдова полковника Анна Бреславская	66	
Старецъ Іона Болховской	66	
Іоанникій Голятовскій	69 –70	
Адамъ Зерникавъ	71	
Вдова Марія Сулимова	100	—
Гетманъ Иванъ Скоропадскій и жена его Анастасія Скоропадская	112 – 113	112
Графы Алексѣй и Кириллъ Разумовскіе	122 – 123	
Г. Начальникъ губерніи Камергеръ Двора Его Императорскаго Величества Николай Алексѣевичъ Маклаковъ	181 – 182	
Губернскій Предводитель дворянства Александръ Константиновичъ Рачинскій	182	—
Христа ради юродивые:		
Гриць Золотюсенькій	165 – 170	166
Михаилъ Ивановичъ Сущинскій	171 – 172	
Монахиня Херувима	172 – 173	
Священные предметы.		
Князя Чернаго могила	3	3
Царскія врата Борисо-Глѣбскаго собора	5	5
Ближняя пещера преподобнаго Антонія въ Любечѣ	12	12
Дальняя пещера преподобнаго Антонія въ Любечѣ	12	13
Дубъ отъ временъ св. Антонія печерскаго близъ Троицкаго монастыря	16	17
Натѣльные кресты XI вѣка		21
Крестъ и рипиды		22
Дарохранительница Борисо-Глѣбскаго собора	—	23
Дарохранительница	—	24
Оттискъ съ подлиннаго клише Черниговскаго Епархіальнаго Древлехранилища		25
Древніе сосуды изъ Епархіальнаго Древлехранилища		25

	Страница текста.	Страница изображения.
Сосуды Троицкаго Ильинскаго монастыря.	—	28
Золотые натѣльные образки (изъ музея Тарновскаго)	—	29
Крестъ и потиръ изъ ризницы Троицкаго монастыря	—	44
Св. Евангеліе изъ ризницы Троицкаго монастыря	—	45
Св. Евангеліе	—	50
Блюдо и сосуды Черниговскаго Епархіальнаго Древлехранилища. . .	—	52
Оттискъ съ подлиннаго клише Новгородсѣверской типографіи XVII вѣка.	—	55
Тоже	—	56
Посохи и рипиды изъ ризницы Троицкаго монастыря	—	60
Оттиски (2) съ подлиннаго клише типографіи преосвященнаго Лазаря Барановича.	—	71—72
Печати патріаршей граматы	—	73
Оттиски (3) съ подлиннаго клише типографіи Лазаря Барановича . .	—	73—74
Дарохранительница Черниговскаго Епархіальнаго Древлехранилища .	—	75
Кубокъ и ложка св. Димитрія изъ ризницы Троицкаго монастыря . .	—	76
Митра св. Димитрія изъ ризницы Новгородсѣверскаго монастыря . .	—	77
Архіерейскія митры изъ ризницы Троицкаго монастыря въ г. Черниговѣ.	—	85
Облаченія Святителя Ѳеодосія	—	85
Эпитрахиль XVII вѣка	—	86
Грамата святителя Ѳеодосія	—	87
Письмо святителя Ѳеодосія	—	89
Потиръ изъ ризницы Троицкаго монастыря.	—	93
Снимокъ съ подлиннаго клише Черниговской типографіи XVII вѣка .	—	95
Царскія врата въ Черниговской Екатерининской церкви XVII вѣка . .	—	96
Печать Елецкаго монастыря	—	103
Оттиски съ клише (2) Черниговской типографіи XVII вѣка	—	106
Дарохранительница	—	107
Панагіи (2) изъ ризницы Троицкаго монастыря	—	111
Кресло императр. Екатерины II-й	—	131
Знамена Черниговскихъ народныхъ полковъ	142	141
Императора Александра Благословеннаго портретъ изъ Троицкаго архіерейскаго дома	—	143
Домъ графа Малорадовича, въ которомъ имѣлъ мѣстопребываніе Императоръ Александръ I-й во время посѣщенія имъ г. Чернигова.		143
Оттискъ съ клише Черниговской типографіи	—	150
Гриця Золотюсенькаго могила		170

	Страница текста.	Страница изображения.
Мѣсто явленія Рѣпицкой иконы Божіей Матери	—	170
Царская бесѣдка на Болдиныхъ горахъ близъ пещеры препод. Антонія.		188
Уѣздные города Черниговскоіі губ., епархіальныя учрежденія и замѣчательныя зданія.		
Черниговская духовная семинарія		119
Архіерейскій домъ въ Елецкомъ монастырѣ		128
Духовная консисторія въ г. Черниговѣ	—	128
Города Сосницы общій видъ	—	136
Города Козельца общій видъ	—	136
Города Стародуба общій видъ		140
Новгородсѣверское духовное училище	141	141
Черниговское епархіальное женское училище	158	151
Черниговской духовной семинаріи образцовая школа	—	163
Нѣжинская Преображенская церковно-приходская школа	—	164
Клинцовская женская церковно-приходская школа	—	173
Новомглинская второклассная учительская школа		173
Черниговской духовной семинаріи духовой оркестръ		180
Черниговскаго духовнаго училища потѣшная рота		180
Носовской второклассной школы физическій кабинетъ		181
Носовская второклассная школа	—	181
Николае-Александринская второклассная школа	—	181
Губернаторскій домъ въ г. Черниговѣ	—	182
Рубанская женская церковно-приходская школа	—	183
Воронежская второклассная школа	—	182
Конотопская церковно-приходская школа	—	184

Иллюстраціи на отдѣльныхъ листахъ.

	Между стран.
Видъ съ Болдиныхъ горъ на г. Черниговъ	2— 3
Видъ Болдиныхъ горъ въ г. Черниговѣ	4— 5
Спасо-Преображенскій соборъ въ г. Черниговѣ	6— 7
Капители отъ колоннъ Спасскаго собора	8— 9
Храмъ Успенія Пр. Богородицы въ Елецкомъ монастырѣ	10—11

	Между стран.
Елецкій монастырь въ г. Черниговѣ	10— 11
Иконостасъ Успенскаго Елецкаго собора	12 13
Ильинская церковь въ г. Черниговѣ	14— 15
Иконостасъ Ильинской церкви	16 — 17
Борисо-Глѣбскій соборъ въ г. Черниговѣ	20 21
Внутренній видъ Борисо-Глѣбскаго собора	22 23
Видъ Новгородсѣверска	26- 27
Св. Благовѣрный князь Игорь	30 - 31
Г. Нѣжинъ	36 - 37
Г. Черниговъ съ сѣверной стороны	40—41
Черниговскій Спасскій и Борисо-Глѣбскій соборы	46 — 47
Соборный храмъ Рыхловскаго монастыря	48 49
Иконостасъ Троицкаго собора въ г. Черниговѣ	58— 59
Троицкій монастырь въ г. Черниговѣ	60 - 61
Чудотворный образъ Домницкой иконы Богоматери	62 - 63
Скитъ Нѣжинскаго женскаго Введенскаго монастыря	66 — 67
Каменскій Успенскій монастырь Новозыбковск. уѣзда	68 69
Соборная церковь Нѣжинскаго Введенскаго женскаго монастыря	70 71
Рыхловскій Николаевскій монастырь	72 73
Чудотворный образъ Божіей Матери Черниговской Ильинской	76— 77
Образъ Божіей Матери Черниговской Ильинской	78— 79
Святитель Ѳеодосій Угличкій, архіепископъ Черниговскій	82 83
Рака святителя Ѳеодосія	86 87
Святитель Ѳеодосій Угличкій	88— 89
Видъ соборовъ въ г. Мглинѣ	94 95
Соборная колокольня въ г. Черниговѣ	104 105
Соборная церковь въ г. Новгородсѣверскѣ	106—107
Благовѣщенскій соборъ Нѣжинскаго монастыря Назаретъ Богородицы, устроенный м. Стефаномъ Яворскимъ	110—111
Нѣжинскій мужской монастырь	110 111
Покровскій Единовѣрческій монастырь	112—113
Общій видъ г. Мглина	116—117
Общій видъ г. Козельца	118—119
Козелецкій соборъ	118 119
Иконостасъ Козелецкаго собора	122—123
Іоанно-Богословская церковь въ г. Нѣжинѣ	124—125
Козелецкій Георгіевскій монастырь	126—127
Церковь с. Волокитина, Глуховскаго уѣзда	132—133

	Между стран.
Анастасіевская церковь въ г. Глуховѣ	134—135
Александро-Невская церковь въ г. Конотопѣ	136—137
Черниговское духовное училище	140—141
Церковь въ с. Ляличахъ, построенная гр. Завадовскимъ	146—147
Фарфоровый иконостасъ въ с. Волокитиномъ	148—149
Церковь во имя св. в-цы Екатерины въ Черниговѣ	152—153
Церковь во имя Михаила, князя Черниговскаго	168—169
Г. Новозыбковъ	172—173
Стародубское духовное училище	176—177
Г. Борзна	178—179
Г. Конотопъ	178—179
Группа въ актовомъ залѣ духовной семинаріи	182—183
Василій, епископъ Черниговскій и Нѣжинскій	182—183
Губ. Предв. двор. А. К. Рачинскій, Предс. съѣзд. духов. Черн. еп. прот. Г. И. Вербицкій и Смотр. дух. уч. А. М. Доброгаевъ	182—183
Изъ ризницы Троицкаго монаст. и Черниговск. Епархіальнаго Древлехранилища	184—185
Эскизъ проекта Николаевскаго епархіальн. дома	188—189

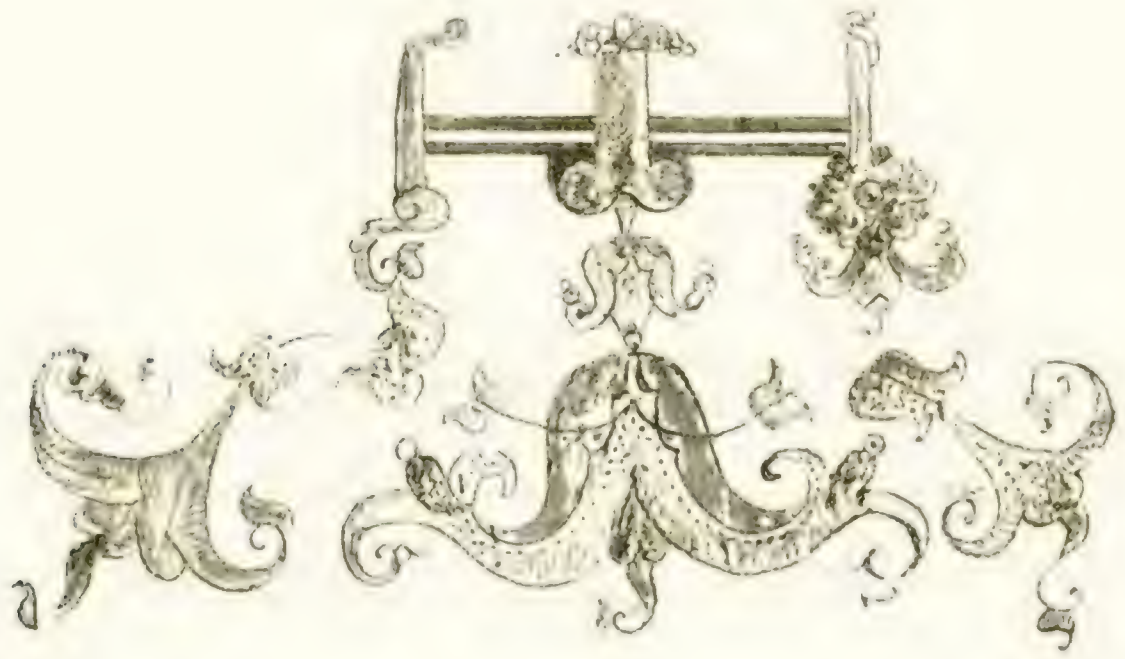

КАРТА
ЧЕРНИГОВСКОЙ ЕПАРХІИ
1911 г.

МАСШТАБЪ ВЪ АНГЛІЙСКОМЪ ДЮЙМѢ 10 ВЕРСТЪ.

Условные знаки:

- 1-й Благоч. округъ.
- 2-й » »
- 3-й » »
- 4-й » »
- 5-й » »
- 6-й » » »
- Благочиніе единовѣрч. церквей.

- Каменная приходская церковь.
- Деревянная » »
- Каменная приписная »
- Деревянная » »
- Каменная кладбищная »
- Деревянная » »
- Монастырь.

- Домовая церковь.
- Часовня.
- Церковно-приходская школа.
- Школа грамоты.
- Больницы и богадѣльни.
- Семинарія.
- Духовныя училища.

Г 1838